盛京時報
晚刊
十二月廿六日發行

重慶學生猛起反戰運動
要人多數參加陰謀
首謀者已被逮捕十三名

【上海廿六日電】正值汪精衞外遊說與汪派陳樹人、彭學沛、顧孟餘、陳公博等國府要人之進退、爲世人所注目、有種種臆測之時、重慶學生層反戰反政府猛烈運動勃發、事件愈爲擴大之消息、竟傳到此間、可靠方面、以其推移如何、頗堪注目、

月之廿日、在重慶第一區電線杆、第二區關帝廟平民市場、第四區街路上牆壁、發見大書反政府猛烈之標語及宣傳畫甚多、經嚴重搜查結果、捕獲嫌疑犯三人、同時探知省立公中學自治會員有反戰運動陰謀之戒嚴司令部、即派特務大隊前往、包圍該會、嚴重調查結果、在該校第十二號教室內、發見反對政府、反戰標語宣傳畫文件等甚多、當即沒收、又在該校寄宿舍、拘捕趙大文等學生六人、解送軍法處、經詢問結果、判明此參加陰謀者甚多、其中尚有當局某高官及參畫民運工作之青年分子、查知事件意外高大之戒嚴司令部、又檢查南關高等學院、湖北省立體育學校、民運會青年抗戰工作奮勇隊等、拘捕徐稀、于伯等十三人首謀者、廿一日晚、四川省立各校校長協議會及省立中學以上各校教職員會、均在成都開會、協議辦法、結果、選出代表四人赴重慶、向戒嚴司令部請願引渡學生、未允乃返成都、刻正考究對策中、又沒收文件中、尚有四川省黨部委員陳公博寄來之書函等、據觀此陰謀似有若干重要人物參加、

★★★

日本第七十四次通常議會開院式
聖駕親臨之下嚴肅舉行
日皇並御賜以優渥勅語

【東京廿六日電】日本第七十四次通常議會開院式、蒙 天皇陛下聖駕親臨之下、已於廿六日上午十一時在貴族院嚴肅舉行、是日也 天皇陛下軫念時局、不御正裝、並中止第二公式鹵簿、而御軍裝、取略式汽車鹵簿、於上午十時四十分御出宮城、由百武侍從長隨駕、松平宮相、宇佐美侍從武官長以下護從、於同時四十七分、在兩院議員奉迎中、御抵議事堂、由松平貴族院議長御先導、御入便殿、御與御先至之各皇族殿下御對面、受近衞首相以下閣僚、平沼、原樞府正副議長 以下各顧問官 及松小山佐佐木、金光兩院正副議長等拜謁後、十一時正、御就玉座、近衞首相捧勅語書參進御前、陛下御手取之、御並賜以優渥勅語、其次、松平議長參進敬謹拜受勅語書退下、至此、意義殊深之第七十四次議會開院式、圓滿告終、 天皇陛下、於上午十一時廿五分、在諸員最敬禮中、御自議事堂出發、天機殊麗、還幸宮中、

【又電】天皇陛下、今日駕臨議會開院式、下賜優渥勅語、明示處理事變長期戰下國民趨向、垂訓炳乎明鑑之聖勅、天威聖慮、洵可感戴之至、原來此次議會開院式、與義者第七十二臨時議會第七十三通常議會開院式、同其隆重、下賜御異例之優渥勅語、貴衆兩院議員、拜受之餘痛感時局重大、並對可感之聖勅、無任恐懼感激之至、茲恭錄聖勅如次、

朕茲臨帝國議會開院式、告貴族院及衆議院各員曰、帝國與締盟各國交際、愈加親厚、朕深欣之、朕之將兵克服艱難、已戡定中國要域、然爲建設東亞新秩序、確保東亞永遠安定計、實須俟諸國民精神奮揚與國家總力發揮、朕信賴舉國臣民忠誠、期達成所期目的、朕命國務大臣、將昭和十四年度

慶祝建設開拓樂土

廣東民衆雀躍舉行假裝行列、圖即爲打倒敗軍之蔣介石之會場

國府企圖第二期抗戰
現狂奔强化防衞配置

【上海廿六日電】爲對付武漢陷落後抗戰第二期之新情勢、國府軍事當局、亘西北、西南等各地方、頻頻行指揮官之更動、軍隊改編移動中、據中國情報、爲防衞配置强化、將現在第四路軍所屬各師及廣東軍之新編各師團、合併再編成爲第十二集團軍、傳稱任命張發奎爲總司令、余漢謀、葉挺爲副司令、

武昌治安維持會
盛大舉行成立典禮大會

【武昌廿五日電】爲武漢治安維持會之一部、重整政治中心地武昌之武昌治安維持會成立典禮、廿五日上午十一時、在湖北省政府舊址、盛大舉行、到有日華要人千餘人、是日武漢治安維持會長計國禎氏及漢口、漢陽、武昌各界代表、有力者多人均參加、首先揭揚五色旗後、會長楊續緒氏致就任詞並發表宣言、其次軍特務部森岡少將及駐漢口花輪總領事、均有祝詞、最後三呼武昌治安維持會萬歲而閉幕、武昌市民、每戶均掛五色旗、在典禮後、尚舉行持旗大遊行、祝賀更生武昌之前途、

重慶各方面
期待汪精衞歸還

【香港廿六日電】據大公報重慶電謂重慶各方面、皆期待汪精衞抵河內、無特別使命、俟疾病恢復、歸還重慶、又據中國晚報所報、謂汪精衞未來香港、近將赴新嘉坡、

汪精衞由河內抵香港

【上海廿六日電】據可靠消息云、汪精衞預定乘伊葉號船自河內抵香港、香港當局爲防萬一計、嚴加警戒中、總而言之、汪之自河內赴香港、殆可視爲確實矣、在宣傳部長周佛海 國部同時、汪之心腹四川省黨部責任者陳公博、亦因病請假、邇來雖渺無消息、但自汪氏出國前、陳汪兩人作種種商討之事實觀之、可測其追汪氏之後、取同一行動、

日機大舉空襲西安
西北建設大受挫折

【北京廿五日電】日陸軍航空隊中村、兒森、兩爆擊隊、及鈴木戰鬪隊、廿四日下午二時、銀翼相接、長驅空襲西安、徹底的炸毀西安機場機庫及附近軍事重要設施、西安省公署及其他重要房舍自上次轟炸以來、以日機多日未曾空襲、安心進行西北建設工作之敵軍大受脅威、全機安然飛返某基地、

截斷隴海路
潼關垂危

【太原廿五日電】在黃河北岸地區風陵渡近之日軍、遮斷隴海鐵路、切斷連絡洛陽與西安之敵軍輸送路、同時整備渡河行進黃河體勢、睥睨對岸潼關、其意氣正有沖天之慨、觀此狼狽之敵軍、最近由西安方面向潼關附近陸續移動軍隊、以堅固黃河沿岸地區之防備、同時虎視眈眈企圖奪還風陵附近、廿一日夜、敵軍以相當規模、一齊渡黃河試行襲擊、均遭日軍反擊、卽時潰滅、

晉南襄陵
亦呼應進攻

【臨汾廿五日電】與日軍三村、十河兩部隊於北側進擊相呼應、廿四日夜半、由汾河南方要衝襄陵（臨汾西南二公里）出發、向西方陷始進擊之日軍清水部隊、擊破各處敵軍、該晚十二時半、進至襄陵西方五公里王家庄西方山地、猛攻該街道前面、扼魏山山脈咽喉之峪裡村（王家庄西北二公里）又米川部隊、亦於暗夜、由襄陵出發、向其南側迂繞進擊、上午九時五十分、進至王家庄西方山地、協同清水部隊、直逼王家莊東西之線、由南側對枕頭村（襄陵西方十二公里）加以重压、查枕頭村乃敵軍第六十一軍司令部所在地、與土門村陣地、均爲天險之要害、

臨汾西北展開掃蕩戰
對閻錫山軍猛攻
鋒鏑到處擊破頭道防線

【臨汾廿五日電】山西宿將閻錫山騎牆主義的抗日戰、猶在繼續、不顧無辜山西省民衆戰火之苦、又日軍曾經一再善言勸告、亦無懺悔之意、徒使民衆慘遭塗炭、日軍乃於廿四日拂曉、掃蕩臨汾西北閻錫山麾下陳長文所率之第六十一軍、毅然開始攻擊矣、即爲三村、十河、池田、成田各部隊、廿三日晚開始行動、進至汾河北岸孫曲村（臨汾北方八公里）首由三村部隊開始戰鬪、廿四日拂曉、該部隊、於雪嶺積夜之高原、開始行動、一氣西進、踏破白雪、直逼敵第六十一軍土門村防衞線、自古鎮（孫曲村西方四公里）北側及西南側高地迤至南方毛洪村（孫曲村西南五公里）約五公里陣地、開始猛攻、於暗夜震動之成田、池田兩部隊掩護砲擊、於敵陣頭上不斷炸裂、果敢之三村部隊決死的衝鋒、完全粉碎敵軍抵抗線、上午八時五十分、完全占領古鎮及毛洪村、趁勢猛追收敵、賡續前進、又由孫曲村北進之十河部隊亦於廿四日下午四時、攻擊陳家庄（孫曲村北方二公里）及大間村敵陣地將其占領矣、

瓜達拉維亞戰線總攻擊
擊破人民戰線軍抵抗
賡續前進佔領若干村落

佛蘭哥政府公表

【不爾厄斯廿四日電】佛蘭哥軍、廿三日開始總攻擊、關於此事、佛蘭哥政府、廿四日晚公表如左、

廿三日晨、在瓜達拉維亞戰線全線、開始總攻擊、我軍擊破人民戰線軍之抵抗繼續前進、廿四日晚九時、約前進十五英里、在進擊途中、我軍佔領若干村落、活捉人民戰線軍兵士甚多、又我軍擊落人民戰線軍飛機廿三架、

利馬宣言正式通過
重加認識連帶關係

【利馬廿五日電】第八次汎美會議、在廿四日晚之本會議、已正式通過確認美洲各國連帶關係之利馬宣言、該宣言、在廿二日已經非公式成立、嗣由巴西代表要求修改宣言句、以致付議本會議遲延至今宣言案內容如左、

一、美洲各共和國、重加認識美洲內連帶關係、
二、各共和國、對於外國而來之一切干涉或威脅的行動重加認識擁護維持連帶之決意、
三、美洲內一國和平安全或領土保全、足使其危殆之性質的行動受脅威時、美洲各共和國、對此抱共同之關心、且訴諸一切手段、宣言使其連帶有効之決意、
四、美洲各共和國、認爲美洲內一國有必要時、關於美洲內連帶擁護、俾便易於商議、宣言舉行外長會議、
五、本宣言定名爲利馬宣言、

蘇、意兩國成立交涉
閉鎖總領事館

【莫斯科廿五日電】蘇聯政府、日前來與意大利政府間、關於封閉領事館、進行折衝、於廿五日兩國間交涉成立、意大利決定封閉意大利駐奧底賽總領事館、蘇維埃聯邦決定封閉蘇聯駐米拉諾總領事館、

晚刊一大張半

消炎 退腫
止痛巴布劑

碍痛好司（エキホス）

碍痛好司敷貼以後、得改良局部之血液循環、減輕充血與疼痛、消退腫脹、並吸收其滲出液、故對於炎症性疾患、有濕布療法以上之效。又本劑敷藥一次、得保持相當長時間之效力、故其交換次數亦不若濕布療法之繁。

【主治】感冒、肺炎、氣管支炎、咽喉加答兒、肋(腹)膜炎、扁桃腺炎神經痛、僂麻窒斯、腰痛、火傷、齒痛、百日咳、跌打損傷等

對於結核性肋膜炎・腹膜炎淋巴腺腫(瘰癧)等症、如能應用拐阿可兒・碍痛好司、其效益佳。

（詳細仿單 函索即寄）

碍痛好司	拐阿可兒
100瓦	100瓦
250瓦	250瓦
500瓦	500瓦
2000瓦	

各大藥房均有經售

總發賣處 株式會社 武田長兵衛商店 株式會社 塩野義商店
製造處 二巴合名會社 日本大阪市東區道修町

EXIHOS

AM—4⑩

擧開國境建設會議
政府發表當局談

【新京專電】國境建設會議、廿五日午後一時起、在日滿軍人會館開催、檢討國境地方以國防爲中心之各種問題、並協議關於今後之具体的建設大綱方針、至午后四時散會、政府關於此次會議、發表當局談話如左、

▲政府當局談

國境建設會議、廿五日午后一時起、在日滿軍人會館開會、自關東軍關係者及星野長官爲始、各部次長、司長處長、協和會重要職員、各特殊會社董事等、均行出席、當檢討國境方面各種問題、尤其關於該方面國防的建設、復行協議、滿洲國自建國以來、以國防國家之建設爲主要眼目、而傾注全於國礎之强化及國力之發展、鑑於緊迫之現下事態、據滿共同防衛之見地、照應滿日兵備之充實强化與產業五年計畫之遂行、滿洲國亦將於國境方面作國防的建設、對凡有之施策、行集中徹底化、以速擧其實績、對於寄與戰時体勢之强化及綜合國力之充實、此種預備理應深加感謝焉、

甘珠部隊長 奏上軍狀
並歷訪滿日各當局

【新京專電】討伐共產匪境地帶、敗殘共產匪之軍狀、樹立赫赫武勳晉京軍狀奏上之滿洲國軍甘珠部隊長甘珠爾扎布少將並市村顧問及後藤參謀長以下三團長一行、二十六日午前十一時參內恭詣勤民殿、由于治安部大臣及平林最高顧問侍立之下、觀見皇帝陛下、關於討伐熱河省國恭謹奏上、並奉答種種御下問於光榮感激中至同十一時半退下云、

【又電】榮蒙皇帝陛下御賜以觀見而浴奏上軍狀光榮之甘支部隊長於廿六日午前十一時半、訪治安部向于治安部大臣及平林最高顧問作報告後、午後零時半、訪國務院、謁張總理、作來京拜會、至四十分始辭出、一行更於零時五十分參拜忠靈塔、返旅邸國都旅館稍息後、並於二時訪植田關東軍司令官、作來京拜會、二時半赴滿鐵社員俱樂部、出席協和會首都本部主辦之凱旋感謝大會、

【又電】滿洲國軍興安軍所屬之甘珠部隊、自本年七月間與日本友軍協力之下、爲守護國境而出動於熱河省境一帶、會與共產第八路軍正面對皇徽十戰、獲得國軍之勇猛名譽而樹立極大功績、業於日前凱旋於原駐防地、該部隊之幹部爲向皇帝陛下奏陳出征軍狀起見、特由興安軍管區司令官烏爾金中將率領之下、廿五日午後五時零三分乘列車來京、一行除烏中將外、甘珠部隊長（少將）市村顧問、後藤參謀長、及秦、仁、金、三團長幹部七人並隨員在站台歡迎者自于治部大臣以下王參謀司長、李地區司令官、顧問部、友邦陸海軍諸將星、于市長、于總監、等各要人約三十餘名於第三站台歡迎、其餘軍樂隊、興安軍關係將兵、治安部職員、各官公署代表、協和會各分會代表、國防婦人會等五百餘人排列於第一站台、下車後向歡迎者一一行禮、於軍樂隊吹奏凱旋歌聲中出站台乘汽車齊赴國都旅館下榻查甘珠部隊長年僅三十左右但少年英俊、態度文雅、擧動純如書生模樣、竟武勇出衆爲國軍獲此偉大光榮、誠出人意料之外云、

牡丹江陸軍病院 白衣勇士抵新京

【新京專電】於牡丹江陸軍病院療養中之傷病兵四十一名、預定廿七日午後三時十分乘車抵新京、到京後即入新京陸軍病院云、

列强認識滿日一體關係
使命已得完成
我訪歐使節團在東京發表聲明

【新京專電】據東京二十五日電稱入於帝國旅館之滿洲國訪歐使節團韓團長以下副團長甘粕及福本三氏與在京記者團會見、發表如左之聲明、

我等滿洲國訪歐修好經濟使節團、本年七月、由祖國出發、歷訪德國、意大利、西班牙、波蘭之四國、爲訪問友邦大日本帝國、二十二日、於長崎上陸、參拜伊勢大廟之後、本日上京、我等於此等之各國、受極熱誠歡迎與共官民、增厚親睦、以期使東亞新興國、與歐洲列强之國交、愈爲深厚、與此同時、使列强認識日滿不可分一體之關係、並得依事實、宣揚民族協和之理想、與國運發展之實情、雖爲短期間之訪問、但相信已得完成我等之使命、於是對始終御聲援我等之大日本帝國官民各位、表以感謝之意、歐洲滯在、僅不過爲二個月、共間連日極爲多忙、雖無充分視察列國情勢之暇、但我等已得見識德國、意大利、西班牙三國如何爲世界防共樞軸立於與日滿緊密關係同時並知悉此等諸國、對於東亞創造新世界中之大日本帝國、持有如何友情與尊敬者、足爲大誇躍、已感有所依恃、歷訪歐洲列國後之今日、訪問友邦日本者、我等觀察友邦之精神力、經濟的各方面、對於共於東亞及於世界之地位與實力、益深共認識、以期對日滿不可分關係之强化、與我國建國理想之達成、爲欲貢獻者、自今日約亘一個月滯在、依友邦官民各位之御援助、想欲充分達成訪歐之目的、

訪歐使節團一行 前日參拜多摩陵

【又電】歷訪歐洲各盟邦已告完畢而於二十四日夕刻抵東京之滿洲國訪歐使節團一行、二十五日午後一時、由宿舍帝國旅館出發、同二時二十分抵多摩陵、當即恭敬參拜云、

（寫眞上爲抵大阪驛之韓團長、下爲一行參拜伊勢神宮）

產業部今晨首次擧行
模範農家表彰式

【新京專電】產業部爲促進農業五年計畫、講求各種勸農施設、以便促進農民勤勞及技術向上、專謀農民具體之自覺向上、爲最重要者、其中辦法之一、爲自今年表彰全國之模範農家、預定第一次之表彰式、於廿七日午前十時在產業部會議室擧行云、

警察學校卒業式

奉天地方警察學校畢業式、廿四日午前十時起、在該校講堂、於省長（代理）谷口警廳長以下各科長及其他各關係官臨席之下、擧行本期卒業生爲高等科生第十期八十一名普通科生第十二期五百五十名、日語講習生第二回百十名合計七百四十一名、對彼等各各授與畢業證書而優等畢業者由省長贈與銀錶、高等科優等畢業者、警佐、柳逢陽（開原縣）仝陳瑪山（遼陽縣）警尉馮慶林（奉天警察廳）

昨日國務院會議
決定事項共五件

【新京專電】二十六日擧行之第六十三次國務院會議、所決定事項如左、

一、關於値施行文官令時、現有屋員、任用爲委任官之定員案、

二、關於支給語學津貼案中之改正案、
文官令施行之結果、受語學津貼者之資格發生變動、因於語學檢定試驗科目中新設俄語、致有改正之必要、

三、指紋管理局官制
新設指紋管理局於滿洲統制指紋事務、並管理指紋爲一元化、擴大其利用範圍、有發揮指紋之效果於最大限度之必要、

四、外務局機構充實要綱、

五、街村稅制要綱、隨同街村制制定、謀調整市住民與街村住民之担負、

開拓總局長官人選
大致內定結城氏

【新京專電】開拓總局、即將自明年一月新設、關於該局人事、政府鑑於移民政策之重要性、目下愼重考慮中、至於長官一席、大致已內定現濱江省次長結城清太郎氏、又該總局中樞政策之工務及招墾兩處長人選、聞已確定由農務司長五十子卷三氏轉任、

省財政的權限獨立性
經國務會議認可
由於國稅歸省移管省財政確立

滿洲國政府爲充實國力一助計、力謀省政之擴充、於廿五日國務院會議席上、認可省之財政的權限獨立性、即省地方費預算、從來基於地方費法、由省地方費並政府補給金而核計、但自康德六年度以降國稅歸省移管爲省固有財源新加一般稅二成特殊稅一成之財源同時廢止指定科目結果尙無大變動又省地方費預算之編成及查定今後歸省官房庶務科直屬經理科單爲預算執行機關、縮小事務分掌、庶務科則事務擴大來春當於庶務科新設主計股、確立新省財政形態云、

美宣教師失護照
經憲兵隊代覓回

美國宣教師艾伯爾、同妻艾地娜、前日乘馬車赴車站、一時失愼、而將手提包丟失、內有護照四張及其他物品、同日午后九時半、該氏赴城內第一憲兵隊報告、經該司法主任馮啓勛、指揮李上士外六名、對於各方面實施偵查、終於次日得回、當由令該艾伯爾領回云、

彌生町丸中旅館內
旅客夫婦服毒自殺

投宿奉天市彌生町八番地丸中旅館之福島縣生人吉林省延吉農安縣城東大街居住某官廳勤務今野安太郎（二六）、與其妻範子、（二四）廿五日午前四時頃飲下劇烈毒藥、企圖同情自殺、於苦悶中、由該旅館發覺、抬入醫大病院、加以治療、共妻於同日七時頃竟死亡、男子亦生命危篤、至共自殺原因、似爲缺乏金錢之故云、

公布施行限制使用學校畢業者
以圖技術人員需給圓滑

【新京專電】政府玆鑑於刻下鑛工業技術員之缺乏、對於技術系統之學校或其他養成機關畢業者之使用、必須加以限制、以期其使用有效而適切特提出本案經參、議府例會諮詢廿六日公布施行如左、

第一條 基據雇傭契約使用本法施行後、畢業於產業部大臣指定學校或其他準此之養成機關者、（以下簡稱畢業者）暫時對於其員數應受產業部大臣之許可

第二條 產業部大臣對於前條認可之聲請、認有不正或虛僞之事實時、得減少其認可之員數、或取消其認可

第三條 產業部大臣認爲有必要時對於聲請第一條之認可者、或使用畢業者得徵取關於其使用之報告、或派所屬官吏臨檢聲請第一條之認可或使用畢業者之工場、事業場或事務所檢查業務之狀況、或賬簿或共秘書類、

第四條 本法於國或地方團體擬使用畢業者時不適用之

第五條 未受第一條之認可而使用畢業者時、處一年以下之徒刑或一千圓以下之罰金

第六條 違反第三條之規定不爲報告或爲虛僞之報告時、處三百圓以下之罰金、拘留或科料、

第七條 關於前二條規定之適用、依康德五年勅令第二百二十五號關於適用行政法規罰則之件、

國務院各部官制
修正之件
與省制修正案同時公布

【新京專電】關於國務院各官制中修正之件、政府已公布、原文如下、

國務院各官制中修正如左、

一、第十二條中『督察官四人薦任』刪除之、『事務官四十四人薦任』改爲『事務官四十八人、薦任』、

二、第十三條第四項刪除之

附則

本令自康德六年一月一日施行、

△修正理由 由書 玆擬廢止官制上督察官之官名、共督察事務而使屬於教養督察科之理事官及事務官辦理、用特提出本修正案、

省官制中修正案

省官制中修正如左、

一、第一條第一項中『理事官一百五十八人薦任』改爲『理事官一百七十人薦任』、『督察官薦任』刪除之、

二、第一條第二項中『督察官』刪除之、

三、第十一條第五項刪除之

四、第十四條中第六欵之次加添左列一欵、

七、關於衛生及衛生警察事項、

五、第十五條第三欵刪除之

附則

本令自公布日施行、

△修正理由書 玆擬廢止官制上督察官之官名、共督察事務由警察科長之理事官掌行、並將省警務廳所管之衛生警察事務移管於民生廳、俾使衛生事務亦使一併處理之、此即提出本修正案之理由也、

天氣豫報

昨（廿六日）溫度 最高零下八度五 最低零下二二度五
西風 氣溫將降下

譚富英在新京 因病輟演一日

【新京專電】譚富英劇團來京後、已演唱數日、廿四日因譚富英罹病、雖逢星期六、亦祗得停演、惟譚伶開深知値此賣座日期而停唱、未免對不起各方、因於廿五日之星期日白晝請其父譚小培出台演法門寺、晚間則由富英力疾登台、更自廿六日起頭二等座減價云、

小南關昨發生
兇殺慘案

歲暮已殘、新年將至、當此四五日即到元旦期中、市內小南關礦政局胡同、於昨（廿六日）晨五時五十分許、發流血慘殺案一起、其經過情形如下、城內警察署管界、小南關礦政局胡同門牌六號、住戶傅文英、年三十歲、娶妻馬氏、年二十三歲、傅某操製鞋業爲生、並僱用夥計一兩名、代市內各鞋商工作、本月廿六日上午五時五十分許、該夫婦於睡眠中、突被人砍傷、呻吟床榻、共同院發覺報警、城內署及警廳司法科人員聞報、遂澁現場檢驗、傅氏夫婦臥血泊中、昏迷不省、檢驗結果、傅某頭部負有輕傷、馬氏腹部負傷頗重、遂送至小西關赤十字病院治療、而該關係人犯、因搜出殺人兇器、爲傅某作鞋所用之小鐵錘、及長型寬約五分之小刀、判明爲傅某之熟人所爲、至於因何動起殺機及兇犯、現尙在調查偵緝中云、

建國殉職事情
攝爲國策電影

【新京專電】國務院企劃處會研究國策電影之製作事、玆者今已決定由弘報處指導、由滿洲映畫協會製作、以建國時大同二年六月安東縣清水指導官、鳳城縣友田參事官之壯烈殉職事情作爲電影、以表現日人犧牲之精神、使一般人澈底認識、並製滿日文兩版、而於日本及滿洲放映、該項腳本約於明年一月中即可完成、自二月起開始於犧牲地拍攝、至四月底可以完成、五月上旬即可公映、該片計爲十本、製作費計十萬圓、目下正在核選演員中、而以片岡千惠莊、月形龍之助等爲最有望云、

奉市大和警察署
過去一年間業績

擔任奉天中樞地區舊附屬地一帶治安重責之大和警察署、自昨年十二年移讓後、在加倍努力之下、已獲日人街治安之實積、以聖戰下第二年度在邇、即將於廿八日封印、玆將康德五年度大和警察署重要警察業務及事件誌之如左、

警護衛關係

一、自二月廿日至同廿二日 山澄侍從武官警衛
二、自三月十三日至同十四日 東久邇宮殿下御警衛
三、自四月廿一日至同廿四日 植田關東軍司令官警衛
四、自五月一日至同四日 意大利使節團警護
五、自六月三日至六月四日 秩父宮殿下御警衛
六、自六月廿二日至同廿日 日皇陛下御警衛
七、七月三日 前國務總理 安葬式警衛
八、自七月五日至七月六日 竹田宮殿下御警衛
九、自七月七日至同九日 植田軍司令官警衛
一〇、自八月十一日至同十五日 北白川宮殿下御警衛
一一、十月十三日 閑院宮春仁王殿下御警衛
一二、自十一月七日至同九日 新植田軍司令官警衛
一三、自十一月十八日至同十九日 曹侍從武官警衛

司法關係

犯罪發生及檢擧件數

	發生件數	檢擧件數
竊盜	三、三〇一	九〇一
詐欺	一四七	一四九
橫領	一七〇	一二八
殺人	一〇	六
强盜	六	七
鴉片麻藥	一二二	一一二
其他	二〇八	三二

將發生與檢擧兩相比較、竊盜犯罪之檢擧率最爲不佳、漸至二成七分强、此因犯人犯行後即逃出管外、與一般被害者報告遲延、此點非僅警察當局之責一般市民亦須注意、共他犯罪及檢擧成績最爲良好、

▲重大犯罪

一、一月廿四日＝東京屋什物商一家殺人傷害事件（二月七日犯人檢擧）
二、康德四年十二月廿日＝於西塔滿人旅館射殺王漢卿警長事件（二月廿日犯人四名檢擧）
三、三月十五日＝千代田公西國入口之强搶六千圓事件（追踪犯人開槍交戰後逮捕）
四、二月廿八日＝琴平町久喜大厦殺人未遂事件（三月廿日犯人檢擧）
五、八月十九日＝青葉町四九南ツラブ絞殺南俱樂部看台員事件（犯人檢擧）

▲未檢擧之主要者、

一、一月八日＝殺柳町一三番地松月家使役、
二、三月廿日＝宮島町一〇番地滿鐵社員渡邊氏妻（二二）槍殺事件
三、五月四日＝富士町五小川醫院主、共令妹像殺事件（搜查指名犯人該家使役王保才中）

保安關係

▲重大交通事故 死者十一名

十件

保安係常時配置交通整理專務員廿名、以期防止輪禍於萬全、立脚於第一安全、第二利便之交通原則、以期都市交通之完璧、但交通事故依然不止、値此都市日際繁榮之今日、亟希交通業者及一般市民之注意、

▲相互組合奉天券番認可

▲魔窟大檢索

明朗國際都市奉天汚點、即霞町一角滿人暗娼、於十月七日、徹底的掃蕩數次、

管內前年度比較人口表

△日本人 前年末七〇、〇六六、現在數七六、七六八、六、七〇二增、
△滿洲人 前年末二四、六五八、現在數二五、六八六、一、〇二八增、
△鮮人 前年末七、八〇二、現在數七、八四三、四一增、
△外國人 前年末五二一、現在數四七〇、五一減、
△計 前年末一〇三、〇四七、現在數一一〇、七六七、七、七二〇增、

召集教員講習

【海城】本縣教育科、爲使教育之人材向上計、近日計畫、開催教員講習會、共預定人數、七十名、由全縣教員中選取優秀分子、來縣講習、期間講習期爲十日間、講習地點、現在擬議之中云、

星子廳長去奉

【安東】安東省警務廳長星子敏雄氏乘廿五日午前十一時四十五分發光號去奉天、

女子的出路 道是無情卻有情
巾幗英雄 年俠 花 唱 女俠 人集 歌
銀 的 手
發行所奉天正大書局

代理店奉天中街中法大藥房電話四一二八九五

適應症
馬二一琴調經甘露飲

全滿歷史最古之專門店

金華號
大連市山縣通

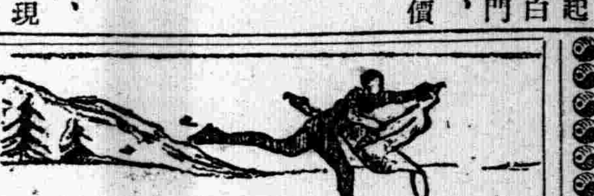
年末酬謝主顧冰刀冰靴及全部物品大減價 九扣
三星期本月十日起
奉天市中街電話四二一一〇一
同益成商店
支店鐘樓南電話四二二一八二一

年末大優待
大減價二十一天
防寒物品 西裝用品 新貨豐富
良機無多 僅有一週間 請駕早臨
奉天城內中街路南
大義商店
電話 四三四六八

世界珍聞及其他

日本名流宮島詠士氏 代刊升吉甫遺詩

升吉甫總督（允）遺詩、已由日本名流宮島詠士、代爲刊行、詩人土屋竹雨（字久泰）讀之賦成多首茲錄其一云『往昔東遊日、携詩激謁公、巍巍高士節、靄靄古人風、勾已情何厚、遺篇刻正終、老臣懷闕句、天地鑒孤忠』、筆健詞高、勁氣直、遠極似李元度晚會文正五言律之韻調、

升之事蹟、犖犖大者見於沃邱之名人傳、如爲陝西督糧道叢有羨餘十萬、升取足公用、餘皆入於國庫、后重其廉、果升巡撫、總督、如光緒末屢彈奕劻、袁世凱、劻衛之剩骨、又歲時未嘗餽遺權要、朝官莫不折之因乞龍憲政、樞臣親貴詆其頑固、遂開缺家居、衣布羊裘、携幼孫、步出就肆市食雖販夫走卒、並與譜談、無人共知曾任兼圻者、語皆徵實、要言不凡、沃邱之作、難之錄偶疎、爾批評悉當、無愧史筆矣、

丁巳之役、升與罷子玖年丈並授大學士、故其晚罷之聯有『與君虛拜桐宮相』之語、升起於乙榜、畢生勤於吏事、而文學不彰、今得扶桑勝侶爲鐫遺集、幽光潛德、昭於天壤、誠盛事也、

比國限制飲酒 每星期六爲禁酒日

比國政府會頒布國內飲酒彈壓政策、頃爲更進一步推行起見、新制定法律、即將提出議會徵求承認、該法之大要如次、

一、每週訂一日爲禁酒日、當日禁止販賣酒類、一

一、此禁酒日在原則上、雖爲發薪之星期六、與各地方、當局以決定權、

一、爲限制勞工飲酒起見、禁止在工場地帶設酒店及其他酒類販賣店、

一、雖在一日中、亦限定酒類之販賣時間、時間爲七小時半、

一、對於酒類販賣店人口之比率決定如次、

在人口十萬以上之都市、每人口一千人一家、

在五萬以上十萬以下之都市、每七百五十人一家、

二萬以上五萬以下每五百人一家、

二萬以下每六百人一家、

在比國現在實施維安德威爾之節酒法律、對此法律不遵守行爲有漸次增加之傾向、擬將制定新法、

日本古美術展覽會 明春在德舉行

據東京電稱、以文飾日德文化協定之第一頁、因締結防共致使兩國親善更趨積極之日本古美術展覽會、刻已定於來年二月間、在盟邦德國首都之伯林、開一盛會、俾以毫華遺憾的發揮日本文化之眞精萃、以是以締結協定最初次選爲文化使節之貴族院議員陸軍少將井上三郎候、現已偕同東大助教授兒島喜久雄及上野美術研究所員山田智三郎氏等、於廿二日晨九時許、由東京啓程而就赴歐防德之途、該等一行預定於廿三日午后三時許、由神戶放洋抵歐後、即於那波里登陸前往伯林、與錫爾曼文化、果成美術交驩之重任、然後再往歐美等國、作美術之旅行、並詳細視察各該國美術制度之動向、畢事後、即於來年五月頭歸國覆命云、

中國小姐 現在香港選定 明年赴美國博覽會

轟動全球、規模宏大的美國金門博覽會、已定明春二月開幕、該會爲了吸引觀衆計、特意派旅美老華僑鄺光銀氏、到香港挑選一位才貌雙全的女郎、當『中國小姐』赴美、據鄺在港發表談話、理想的『中國小姐』、年齡由十八歲起至二十一歲止、體格須健美、高度適中、（以中國一般女子平均高度爲標準）而貌秀麗、還包括五官部位的正準、眼耳口鼻的大小與身材配合、頭髮作深黑色、此外還有五種條件、（一）精通英語、不但流利、而且準正、將於英文學、亦須具有相當的根底、不但文筆通順、並且字跡端秀清楚、準備給人要求簽名或題字、（二）擅交際、對於西洋的社交的儀飾、如姿態、舉動、進退行路、不但懂得、並且嫺熟、（三）熟語國際大勢、凡是國際常識、各國政情、均能瞭然可供名流交際場中談話資料、（四）熟識本國風俗、無論華北華中華南各地風土民情、均能知道大概、（五）具有相當學力、至少須高中程度、能在大學者更佳、鄺先生又說、這位（中國小姐）、決計在香港物色、不論閨閣、明星皆可、如同時物色得數位、決計聘請當在名人作評判員、選定一位、『中國小姐』、在明年二月底、由香港首途出國、她可以免費乘坐汎美機到美國、抵美後、凡搭船、乘車、住大旅店、俱可免費、金門博覽會開幕之日、她將在博覽會廣播電台、用中英語向全世界作廣播講演、博覽會閉幕後、赴華盛頓晉謁美國元首、以後游覽美國、全不用花費自已半文錢、

梨園喜訊 譚富英的兩妹 全都有了婆家

此次譚富英組織劇團來滿獻藝、武生帶的是楊盛春、原來譚楊之間、本有一層關係、蓋譚富英之二妹業已許配楊盛春、定舊歷臘月初行結婚禮、雙方現均籌備中、楊現隨譚來滿演劇、譚小培及楊父長喜均同往翁婿郎舅同台演戲、亦係梨園佳話、又譚富英之三妹、與葉世長亦訂婚婚禮、須明春舉行、

夏佩珍抵津 不日登台

影壇明星夏佩珍、當年紅極一時、共主演之『火燒紅蓮寺』等片風行各地、迄今不衰、故論夏之地位、在當年與胡蝶、阮玲玉、張織雲等影壇名星、均爲一時瑜亮人物、後因夏佩珍厭倦銀幕生活、乃退出影圈寓居遁濵、近年夏爲發展共藝術天才、由影壇又一躍而方上劇壇從事表演話劇、年來在上海永安公司遊藝部出演、號召力極強、聲望反較尤紅、在北登具有三十年歷史之奎德坤劇社、最近重加大改組完成、爲一新各界耳目、特設法將夏佩珍聘妥、自此訊傳出、極爲各方所注視、近訊夏佩珍業同奎德坤劇社代表趙仲三氏由滬乘安納輪船抵津、同來者尚有共妹夏佩珠、女徒夏佩玉等、均準備同台出演、奎德社此次大改組、係由奎德社原有健將及前桂雲社重要人員、協力合作而成、內中角色以夏佩珍爲大樑、另有劉又萱、筱雙玉、王慶奎、汪金榮、寧小樓、田韻芳、童芷苓、侯喜瓜、姜鑑秋等百餘人、全班人馬、陣容極爲齊整、打破以往坤班組織之新紀錄、現已訂於從本月三十一日起、即繼蓮劇團之後、出演北洋大戲院、早晚兼演兩工、預訂先以『茶花女』、『啼笑姻緣』、『落霞孤鶩』、『空谷蘭』……等數劇、作出演津門之第一聲云、

上海大場鎭表忠塔側 將闢公園種植櫻花

上海高野山婦人會、感激本月八日壯嚴執行大場鎭表忠塔除幕式之盛儀、因此表忠塔建於大陸、思有以象徵日本精神、近擬定於表忠塔之周圍、築造一大公園、植櫻與楓、以慰英靈此意見已見一致、故高野山之木村澄覺師從速將右婦人會之企圖向軍方申請、而軍當局亦非常感激、共植樹之任、由渡邊○○部隊一手承當、依此計畫楓、櫻與各五千本、將募集居留民淨財、而由日本國內購入樹苗云、

小言

從前的婚姻、總是結合『父母之命、媒妁之言』、或是『三言兩語、一紙庚帖』即算了事、他們夫妻之間、到不曾見得有任何苦惱、而且還是『如膠似漆、相偕白首』者、現今的婚姻、多是成於『自擇親選、直接商談』或是『又試又驗、立約定盟』、可是他立也不曾見得如何的快樂、並且多『你疑我防、仳離大吉』、

阿拉伯人抵制猶太人 實行不點電燈

據耶路撒冷電稱、在克拉克的巴勒斯登方面、阿拉伯人和猶太人總有爭執、但最近阿拉伯人叛軍首領勢力範圍內的阿拉伯人發出命令、命令彼等今後不使用電燈、以洋臘、煤油燈代用之、這種禁止使用電燈的理由、係因爲電燈費的收入全部爲猶太人所得之故、據云現在海防、耶防、阿庫萊、那乍萊、納舉斯、特爾嘉倫、濱尼貝爾干、特伊貝里斯諸都市、已實行不使用電燈、耶路撒冷方面、此運動亦將强迫實行云、

英德汽車比賽明年舉行

愛易斯頓大尉（英國人）一向就嗜好駕駛汽車作長途的遊行、尤其是今年九月間、駕駛他惟一可愛的汽車（桑達鮑爾特號）在美國猶達州樹立以三五七、五哩的速度新紀錄、已經引起世界上的注意都稱他陸地之王但是他仍以爲不滿足更計劃由明年起、打破四百哩的速度、這項消息傳到德國後、德國嗜好長途遊行的汽車同志、除去深深的表示驚讚外、正趕造一輛最新式的汽車、構造都比桑達鮑爾號精巧得多、決定在明年度作一次正式對抗比賽、據說這輛汽車的世界汽車速度的權威者、正準備整陣以待、不過愛易斯頓的夫人和他兩個小孩都替他提心吊胆正是不知鹿死誰手呢？

老伶高慶奎及九陣風 均患重症在診療中

北京戲曲學校兩教授、名伶高慶奎及閻嵐秋（即名武旦九陣風）、二人均早棄舞台生活、在戲校授戲、晚年生活維持頗艱、二老伶忽於前日均患疾甚重、高慶奎係患重性感冒、間發生重大病狀、刻感冒雖愈、臊病又劇、近經伊友某伶人介紹名醫診療中、九陣風則因頸間氣瘰轉重、對身體健康已感危險、因此種病症均係由肺結核所成、故閻伶頗爲驚慌、已由富連成學生蕭盛萱陪往協和醫院檢查數次、確證爲肺病、因年高恐對生命發生危險、至能否以手術割治尚爲問題云、

徐世昌係患糖瘤便血症 前曾一度瀕危現已和緩

據天津近訊、息養津沽之前大總統徐世昌氏、自日前染疾以來、各方極爲關切、即徐氏所患爲糖瘤、便血症、西醫診斷、認爲須施手術、共家人以爲徐氏年已八十有七、恐氣力不支、力主鄭重、因而作罷、現仍每日由漢醫調治、服湯心化血之劑、頗見功效、前日一度頻危即經挽回、飲食一如平時、據醫生談、冬至之後、須特別謹愼調攝、親朋多人、均已在津守護、共姪徐一逵氏、更親自侍奉湯葯、極盡孝思、聞徐氏家人、以東海年登上壽、身後一切、不可不先事佈置、以防萬一云、

徐氏一生的政績、自有史載、惟共一生酷好吟詩、記得任總統的時候、在中南海晚晴簃、和樊山郭春榆嘯麓喬祥等的唱和詩很多、春榆曾有『題晚人相國聽鸝圖』四首、那時徐氏還沒有正位白宮、詩錄二首云、『水竹邨居舊、頻年突不黔、浮雲看世事、皎日見初心、璽尾新編集、龍眠有賜金、沙隄門外路、桃李盡成陰、』『卄載苦苓契、情深迹轉疏、麻姑夢行殿、宰火對僧廬、故事歸田錄、新知種樹書、每懷風月話、眞作野人居』、記得風雅可見一斑、因爲徐氏的病篤、却想起一件徐氏在歷史上有價値的大事、這事非它、還是徐氏的『病』、

記得中華民四九月、徐氏正在作着國務卿、而洪憲之議發動、於是徐氏就稱起病來、由他的五弟徐世綱氏在榜服侍、住在政事堂公所西花園、袁反怕他詐病、曾親往看視、徐更請來一位廣西醫士叫做于八風替他看病、當時所開的藥方說、『六脈沉弦滑濡、並見本體、痰濕素盛、土虛不能制木、木因尅土而勝金、以致頭目眩暈欲嘔、法當厚土制木、開降痰氣、主以甘溫滲淡、佐以陳辛』云云、後來遂由陸子欣（徵祥）代理國務卿、徐氏還到私邸、而所有的『鑰牌』、計有『陸海軍大元帥璽鑰牌』、『中華民國璽鑰牌』、『榮典璽鑰牌』、『封□』、『石室鉦鑰』、『國務卿小印』、『□印鑰』、一併交割、及至洪憲出現、遂有『嵩山四友』之稱、昔日之病、乃係裝病、今日之病、方是病眞也、

胃痛良藥

諾餌妙散片

ノルモザン

各大藥房均有經售

胃痛之對症及根本治療

◎保護胃壁 諾餌妙散片之主成分、能掩蔽胃粘膜之全面、以隔絕胃液對胃壁之刺戟而得使胃內患部潰瘍而從容就痊。

◎抑制胃酸 諾餌妙散片能吸收過剩胃酸、以降低胃內酸度、一方面又能收斂胃腺、以抑制胃酸之過度分泌、而減少刺戟。

◎鎭止胃痛 保護胃壁與抑制胃酸、本係治療胃痛之拔本塞源方法、加之此劑另有止痛成分之配合、故益有鎭痛之效。

【主治】胃酸過多　胃痛　胸內痞塞　嘔酸　胃潰瘍　胃炎　曖氣　便秘　酒醉　船車眩暈

【包裝】大粒 六片 一八片 四五片 九六片 一八〇片 三六〇片　小粒（新出品） 七二片 一八〇片 三六〇片

詳細說明書及醫師實驗報告另印成冊函索即寄

株式會社 武田長兵衛商店　總行 日本大阪市東區道修町　支店 奉天市春日町十三番地

38(5)97

一切皮膚病之外用常備藥

愛膚膏

奇癢難堪 夜裡不得安眠

往々引起丹毒或敗血症等危險病的皮膚病黴菌是在眞皮的深處棲息、性頗執拗繁殖極速、吞食肌膚無惡不臻、所以縱用祗有暫效的尋常藥劑到底不能根絕、這有良藥『愛膚膏』勸君從速一試、必能脫離苦海

【藥價】試用盒金票十二錢　小盒金票三十錢　中盒金票五十錢　大盒金票一圓

皮膚良藥 愛膚膏的特效

▽滲透深邃力的卓越 因具有卓越的滲透力、故對於竄在皮下的菌虫、有立刻殺滅的偉效。

▽袪痒止痛使獲早痊 因爲本品把特殊的殺菌收斂消毒保護劑、適宜配合而成的膏藥、故既能袪痒止痛治癒、又能剝去病皮如袪薄紙振刷新陳代謝作用、將皮膚病的痛苦一掃無遺。

▽愛膚膏沒有絲毫的刺戟性 凡具有刺戟性的藥物、有使患部糜爛增惡、且使皮膚抵抗力低減、而促病菌蔓延的危險、可是良藥愛膚膏、是個絕對無刺戟性的皮膚藥。

主治効能：頑癬、脚趾濕瘡、陰囊癬、金錢癬、牛皮癬、疹癬、鷄掌風、濕疹、凍傷、火傷、創傷、擦傷、胝肝（生鷄眼）、陰毛虱、毒蟲咬傷、靴傷、酒刺、粉刺、雨齒、雀斑、汗疹、丹毒、潰瘍、陰部痒疹、陰部潰瘍、口瘡、耳瘡、頭瘡、猜鼻、子鼻瘡、痔瘡等皮膚諸症

各埠大藥房均有代售

總經理所 大連市山縣通一丁目 順和公司支店　振替大連三七六五番・電話七六〇八番

贈 遺〇早〇白〇白〇調經種子 自療全書

本書共十萬餘言分裝兩厚冊內容有男子遺〇早〇自療法有求嗣種子良方秘術有白〇白〇根治及不能斷根的理由理論眞確名貴實驗原方由中央衛生署檢定上海市國醫公會証明倘感身宗疾患者欲索可剪報附滿郵五分函上海法租界安納金路榮生里

上海 蔣種玉堂啓

奉天醫科大學籌備處（小河沿奉天醫科專門學校舊址）招生廣告

（1）額數 約二十名（限滿籍男女學生）

（2）資格 具有與康德五年一月一日後新學制之男女國民高等學校畢業者或具有同等程度以上學力者（例如高級中學或師範一年修了以上者）

（3）年齡 十八歲以上

（4）報名日期 自康德五年十二月一日起至同月三十一號止

（5）考試日期 康德六年一月十二號及十三號

（6）考試科目 （一）學力檢定國文日語、英文、物理、化學、數學、（二）體格檢查

（7）修業年限 四年（畢業後得在醫院實習一年不收學費）

（8）報名處及考試處 奉天市小河沿奉天醫科大學籌備處

（9）報名手續 （一）納受驗料國幣三元（錄取與否概不退還）（二）填寫報名書（報名處發給）（三）填具入學志願書（報名後發給）（四）最近二寸半身免冠像片三份（五）信封一個將本人姓名及通信處詳細繕清並粘足郵票以備錄取後通知

（10）簡章 函索附郵票二分即寄

滿洲高等簿記學院 招募學生

邇來新興滿洲帝國、益見進展、隨之簿記知識之必要愈益切實故不通簿記者、處世就職決無成功之望、本校乃滿洲資格最老之簿記會計學專門學府也、有志者幸勿失此良機！

一、招收額數 五十名

一、開學日期 一月十日

一、卒業期限 本科六個月 速成科三個月

一、教授科目 一商業簿記 二會社簿記 三銀行簿記 四商事要項 五官廳簿記

遠道學生設有宿舍日語免費教授 担任教師、均係專門學者、有自信的滿語、從事教授年齡不拘、指導懇切、教授盡責、備有簡章函索附郵票貳分即寄

校舍擴充

校址 奉天小南關馬箭溢胡同（小南邊門下車）

大連特刊

第二一六一號
盛京時報大連支社
大連市榮町二番地
電話三一九六五五番

滿鐵大汽國際連絡 交通業務一貫經營 双方社員相互的轉勤

滿鐵統制會社中之大連汽船及國際運輸等、與鐵道有直接關係之會社業務、因伴同鐵道業務之發展、愈增一層重要性今而後非惟單一之運航會社或一般會社 必須與鐵道並立之下、統成大陸爲交通機關之一重要部門、共陣容 因亦須整備 是故滿鐵當局、今回決由滿鐵社員中、選出多數優良社員、轉出於大汽及國際兩會社一方更由同兩會社中、選出社員、轉勤於滿鐵、如此互相間企圖業務圓滿的連絡、兩相協同步調、以資邁進交通業務、實際的一貫經營、新年度起實施云

爲期州內安全 希望民警一致 防犯協會宣傳防犯思想

十月創立之關東州防犯協會、以民警一致防犯爲主旨、州廳山口警察部長、及加藤刑事課長爲正副會長、州內各警察署皆設協會支部、以州內質屋、古物商、飲食店、並其他接客業者爲會員、爲期犯罪之預防並檢擧之徹底計、會已通告於各會員、着令協力、更爲防犯於未然、對商民各戶、發與宣傳繪圖、用以喚起州民防犯思想、一旦犯罪發生、協同警察逮捕、民警一致州內自可安全云、

行政視察團昨出發

【安達】本縣高縣長、爲期街村制實施之順利、行政向上起見、特組織行政視察團、赴南滿鐵嶺、奉天、熊岳、金州及旅順大連等著名先進都市視察以資本縣行政向上產業開發之借鏡、一行二十五名、均爲本縣優秀職員、由庶務科徐科長引率、街村股高股長爲團長、十六日午間受縣長諄諄訓示、一行活躍歡欣、於十七日早車首途就道矣、擬定十日歸來、將來本縣必有一番新的進展、實爲一般之期待、團員組織如左、引率庶務科長徐謙德團長街村股長高佐臣、副團長特務股長油井錄一、團員縣屬官王立祥、保安股長王錫齡、街村管理處主任金光明、縣科員劉福海、孟廣賢、古秉鈞、秦喜錄、街村股吏員王德志、安達街長錢澤民、正亞街長石卓然、正德村長趙殿璋、正俗村長劉雅風、正心村長于永津、興農村長鄭世忠、興亞村長李永芳、與仁村長張鴻賓、正義村助理呂志豫、正化村助理遲文德、正本村助理仝春堂、正統村助理關文權、興安村助理葛雲魁、與業村助理段景新、

管烟所限制購烟

【嫩江】嫩邑鴉片零賣所、自改爲官營管烟所後、對於人民吸食鴉片者、均須登錄、照像、並頒通帳、每日吸食數目、須減少、不准多領、且在家因病吸用之人、亦不許託人代領、以免頂替轉賣漁利之弊、以故一般患者均感領烟之困難、咸有戒除之心云、

縣署再催人民納稅

【嫩江】本邑縣公署、開征康德五年租稅、已經二月之久、仍因鄉民知識不開、不知納稅義務、故縣署財務股、印發納稅傳單、（白話）、並納稅催征書等、使人民來縣納稅、想人民必能踴躍輸將云、

値此年末繁忙時期 傳染病續出之堪虞 大連署警告防疫徹底

大連全市脅迫之傳染病、雖屆深冬、依然不見終熄、大連警察署對於防疫、固然無時無刻、不在盡心、然最近接客業者間、又有傳染病續發不已之傾向、時值年末繁忙期中、病魔從中攪擾、實堪憂慮、蓋由本月中旬以來、市內岩代町二一番地、妓女鈴木高子、十八歲、信濃町二一番地、妓女山田勝美、二十七歲、彼兩者發病之後、均已判明爲赤痢保菌者、又浪速町澤之家使役、高雲山、二十九歲、駿河町吉家使女、何野瀧子、三十八歲此兩名發病後、亦皆判明爲腸窒扶斯保菌者、但由此仍有續出之狀態、大連署對於預防注射、嚴重實施、並又發出徹底的防疫之警告云、

煤炭燃料缺乏

【嫩江】本邑氣候入冬極爲嚴寒、商民所需煤炭日費不貲、連日煤炭缺乏、商民持欵、購買不着、縣方誠恐發生煤荒、則正想對策中 但臨時接濟燃料者、惟有木料柴耳、

梨園日漸蕭條

【嫩江】本邑滿洲大舞台、自開演以後 座客常滿、營業異常發達惟自入冬以來、因排木停止、工人減少、又衆名伶 李三勝、筱萬斌、赴拉哈、坤伶石彩茹、石彩霞 改唱洛子、相繼他往之故、該園雖照常開演、而觀座寥寥、一時營業冷落、驟然蕭條云、

年末警戒中 四匪强搶

年末警戒中、二十三日午前三時頃、連市台山屯管內黑石礁小王家屯三番地蔡殿英家中忽有四人組强盜闖入室內、將熟睡中家人、以武器威嚇、强掠貴金屬品及衣服六件、計價值三百六十圓沙署聞報後、因被害者報告延遲、追已不及刻間協同各署捕中緝云、

年始年末大警備

【泡子】本驛警察分駐所、警佐孫守世君、蒞職數月中、已將所內外各事宜、整理完備、又值此新年在即、舊年臨邇之時、恐防宵小乘機滋事、故近日來、該警佐親身、帶同自衛團員多名、遍赴管內各小屯視查、併將團員、分留各屯、晝夜督飭屯民、嚴加防守、以備不測、屢次下鄉查驗、在此期內、所遺所內及泡街中勤務、均由警尉補、佟英臣君負担、該佟君、係少年英俊、學品端方、併係詩書門第之裔、蒞職數月中、一無漠視公務之舉、而佟君、則日間率各系警士、辦理所內勤務、夜則督飭警團徹夜在街、來往巡視、防不良份子生事、商民受害、是以我所管內、値此荒年、無衣無食者、比比皆然、竟能有如此之安謐、景象如常、足微該所、得有孫佟兩君、熱心公務、克盡厥職之有以致也、

大連新京間增設 電信電話幹線 廣瀨總裁歸任過連談

電電會社總裁廣瀨之助氏二十日正午、由門司乘熱河丸着連、歸任途次發表談稱 關於來年度預算、求各關係方面諒解、並仰額關此必要物資之配給、一般業務預算外、別定新事業預算一千六百五十萬圓、關此預算中、爲强化新京奉天大連間電信電話之幹線故須增設實七百萬圓、工事定於明後年兩個年間施行、此外新增設電話八千五百個、計其需預算九百萬圓、其餘預算、新設通化放送局、並實現奉天哈爾濱之二重放送等、至於本年度預算中、施行之營口錦縣海拉爾、黑河等各放送、定於明年開始云、

大米麥粉砂糖類 首次公議之價格 大連雜貨聯合會 開總會通過實施

大連雜貨聯合會、緊隨經濟警察之後、協助取締暴利、維持地方民食起見、前於月之十七日、召開臨時總會、由徐憲齋會長、說明暴利取締一切關係、即時對於市民最需要之日用品三種、即大米、麥粉、糖類、按最低限度、自行擬定一公議價格、全場通過表決後、翌十八日起、即行實施、但此項暫定價目、須十日間、一度變更、此次所公議決定者、爲最初次、實行至月末、再行依照情形另議、茲誌其最初議定價格如左、

公議大米類行市、壹號暹羅米一一、七〇（每百斤）同貳號一一、〇〇壹號碎米九、二〇同貳號八、五〇壹號粘米一六、〇〇同二號一五、〇〇壹號北城米一四、〇〇同貳號一三、五〇壹號旱稻米一三、〇〇同二號一二、八〇壹號草包米一〇、二〇同二號九、九〇壹號蓬萊米一三、三〇同二號一二、八〇壹號在萊米一〇八〇同二號一〇、五〇北城粘米一七、〇〇日本粘米一七、〇

公議麥粉行市、寶船五、九五辨天五、二〇綠鈴五、〇〇赤寶車五、六〇、紅綠三菱五七〇双女五、七五、白星六、三〇仙鶴四、九五紅星五、六〇綠寶石五、二〇双桃五、六〇紅壽桃五、七〇赤桃五、七〇紅麒麟五、七五綠壽字五、一〇綠地球五、七〇紅地球五一〇赤城五、七五綠城五、二〇赤獅子五、六五白福五、七五綠福五、二五王冠五、七〇綠銀杏五、一五二鷹五、五〇蘭菊五、五五家鴨五、七〇紅綠寶船五、六五綠龍舟五、五五

公議砂糖類行市、旭日氷糖一六、〇〇（每百斤）中村氷糖一五、八〇獅子印氷糖一五、八〇孔雀印氷糖一五、八〇蒲白糖一四、五〇麻白糖一四〇〇又蒲白糖一四、二〇又麻白糖一三、七〇又蒲白糖一三、八〇又麻白糖一三、三〇又蒲白糖一四、五〇又麻白糖一四、〇〇角糖三、七五砂糖一四、八〇

氷天雪地道滑如鏡 交通界最應當心 所有車輛多失自由自行車被碰人受傷

氷天雪地、現在正當此時道途之上、因雪化水、因水成氷、沒頭沒尾的、一片都是光滑如鏡、所以在這個時期裡、交通方面、最容易發生事故、因爲道路溜滑、不拘何種車輛都有些失去自由、偶或不愼、事故是不可免的、就如日前二十二日午后零時半、有晴雲台五番地雜貨商西洪順的櫃夥魏洪奎、年三十歲、乘自行車外出辦事、行經市內常盤町道路上、突有大連自動車五三二五號車、運轉手郭載坤、年二十七歲、操事載客人三名、由常盤町向滿鐵本社方面急進、魏某係在前方、横斷大道、双方原是都看見的但因道上氷太滑車休不得 自由停止、措手不及、衝突在一起、自動車大自行車小、結果魏某車仰人翻身、頭部及其他、負傷不輕、全治須要一星期、目下收容於博愛醫院、急加救治中云、

楊市長臨別紀念 贈各方面寄附金

【遼陽】市長楊晉源、此次奉令榮轉瀋陽縣長、今二十日午前十一時、離遼赴任、臨別之前、曾向遼陽神社、忠靈塔、遼陽陸軍病院、軍犬育成所、及近日設置之滿洲國、體育聯盟遼陽支部等、各金一封以留紀念云、

徹底掃清暗碼宿弊 檢查貨物價目表示

齊齊哈爾基於取締暴利令、掃清暗碼之舊習、本市警廳保安科、曾與各機關幾度之協商結局、對市內各商、通告令其於店頭、懸示貨物價格、以期交易公平、同時可除已往之居奇壟斷、故警廳聯絡各機關著著進行、目今爲檢查此項物價表示之辦理情形、保安科於日昨午前九時、開始由該科目滿各警官、與市署、商工公會等各職員聯合實施檢查、關此次因鑑於市商之辦理實物表示、原爲首創、故對於不適合者、慨予以相當指導、至其未行表示者、則爲徹底取締暴利予以處罰云、

非常時型輕油車 新正運轉於市內

大連都市交通會社、爲緩和共同自動車之乘客、並節約汽油計、最近於連市運轉新式輕油自動車、前者於德國訂購二十五輛、現在運到四輛、刻於天之川車庫組立車體中、本年內完成、檢查畢後、新正月中便能駛馳於市街內、此車係非常時型、長五米五八、寬二米三〇、時速七十二粁、座席二十五人、燃料輕油、消費極微可當汽油四成云、

宣傳快納街村費

【海城】縣公署以各街村多有滯納村稅、特於月之廿日派多數吏員下鄉督促、並刷印多數標語傳單散於鄉間、俾鄉農等知納街村費是應盡的義務、茲將其標語、摘錄於左、辦理村務、財政爲先、早納村費、義務當然、若待督促、顏面不全、凡我良民、急速早完云、

麥粉批發商認可

【西安】西安縣城各商號十九均代售麥粉、自面粉缺乏以來經官家規定、各商家須有麥粉零賣商 亦須請准者始 准售賣、共批發商之資格須資本金在一萬元以上、每年售面粉在三萬袋以上、各商號呈請後經縣當局批准者計有、德慶隆合名會社、天增順雜貨商店等三家、經縣當局發給認許證、並開零賣商已全縣境請准八十三四家、認許證均行發給云、

滿鐵上海事務所 調查課新擴充

滿鐵調查機關、綜合的擴充後、同時上海事務所調查課之擴充、亦見具體化、同事務所關係人員、關此前滿鐵調查部之當面對策、即今回增添調查與其他關係各省間、交涉派遣之人員、刻已決定二十名、他如同事務所從來因感於人員不足、而放置中之華中方面資源調查等、亦將以此次新添之人員充當之、同所伊藤事務所長因私事赴京城、二十一日午後寄奉天、與大村副總裁、協議調查機關問題云

教科募集教員

【海城】本縣教育科、因康德六年度、尙缺初等教育之教師、五十餘名、於本月廿日貼佈告、開始募集、凡年在十六歲以上、國高及初中畢業者、或與初中同等學力者、男子、均得與試、共考試日期爲一月十日、地點在街公所、詢爲有志 充教師者 之良好機會云、

警廳長蒞嫩檢閱

【嫩江】月之十三日、龍江省公署警務廳長、都富佃氏帶同隨員十餘人、蒞嫩、十四日早八時、到縣警務科、傳見各警官、十時開始檢閱一切公文、並術科教練、開檢閱結果成績優良、顏豪廳長嘉勉云、

傳染病依然猖獗 療病院大費周折 入院患者空前超滿員 傳家庄新院臨時使用

大連療病院、今年 因爲傳染病窒扶斯之大流行、及窒扶鐵利之猖獗等、收容患者、爲例年所未見有之超滿員、目下雖已入於傳染病衰微期之十二月但窒扶 斯及窒扶鐵利 之患者、入院人數、已達百八十名之多依然不見減少 惟該院病棟數盡、再來患者、收容上即感困難、該院應急之策、舊有放棄不用病棟、近已急加防寒設備使其也能收容患者、惟窒扶斯及窒扶鐵利之終息、仍恐遙遙無期、爲再謀緊急之緩和策、經向關東局折衝了結果、將入院患者之一部分、移往傳家庄新築之療病院中收容之、關於此項患者移轉、醫師與看護婦、同時都須增員、預算金額約達二萬圓以上、已得關東局之認可、不日即將實現、查傳家庄之新療病院、本院業已竣工、但附屬建築物之完成、則須來年五六月間、惟本年傳染病激增不已、待其全部竣工、恐大誤事、萬不獲已、暫將本院之一部、開始臨時使用云、

OHNES（オーネス）
空前 科學不能成功者而今成功
結核特異的免疫製劑
『我寧試』出現矣
效果顯著
治療一切結核病症
注射二十回爲一治療期
詳細說明書 函索即寄
各埠均有大藥房出售
東方藥物研究所批發部
奉天小西邊門北一馬路南七衖
郵政信箱九號 電話(二)四一三五番

武俠小說 女青衣
▲比三俠劍還熱鬧
▲比雍正劍俠更緊張
好看武俠小說的不可不看
好談劍俠事跡的不可不讀
本書係康白雲先生平生唯一長篇大傑作凡數百萬言約分數十集現自第一集出至第五集每集定價四角現售特價二角外埠函購酌加郵費二成其他各集不日出版請閱者注意

趙惘九先生著 社會小說 春夢
◎是盲目戀愛的當頭棒
◎是男女擇婚的指南針
有師生戀愛的醜聞
有飯館招待的艷史
▲幽默處令人捧腹
▲綺旋處令人賞心
▲失意處令人斷腸
本書計分兩鉅冊定價六角現售特價四角外埠函購外加郵費二成

新年將屆
應時貨品‥現已登場
五彩賀年片　凸花賀年片　銀色美術照像台紙
大小年畫　四頁屏畫　宗譜財神　各種神紙
五彩菓品商標
總發行所　安東　誠文信書局
分發行所
奉天小西門裡北大門胡同　誠與信書局
濱江道外承德街　誠與信書局

本報廣告事務請通（二）二〇二二番

婦女經血不調
參茸烏鷄白鳳丸
乾血癆瘵要藥
適應症
清肺病咳嗽
痰喘良藥
止嗽丸
適應症
經血不調赤白帶下久不受孕經閉不通滑胎胎漏臨產險症功能調經止痛養血安胎通經化瘀去赤白帶保產催生通乳止痛崩血攻心等服之立效定價每丸三角每打三圓雙料每丸六角每打六圓
內傷外感痰喘作嗽肺氣不清氣促胸痛功能退熱鎭嗽定喘除痰驅除肺勞定價每盒國幣五角每打國幣五圓
（外埠函購匯款必寄滿一打者免將郵費寄則郵寄自理）
總批發處奉天鼓樓西
晉益堂藥店 電話四三七〇四番

655

兒童

△沉痛▽

—淼深—

孤兒。苦哀？悲痛？凄凉？長久的受着時間人者的厲苛？這樣的忖思着。這是我在無人少客的空房下。時常的這樣寂寞的忖思着。感覺著。自負的是這樣？啊！一定是這樣。不過暫時寄居在他人手下的是這樣。於長久的將來還大概不能是永遠的這樣吧？現在。可是這樣的一因爲我臨過其境飽嘗過這種風味。而沈淪在孤兒苦哀的漩渦裏的。所以所自負的感覺着是這樣。〃自從我在五六歲上就喪掉了父親。同時卒親爲了吃飯問題也不知漂流到什麼地方去了。而忍心不幸的撇棄了她的兒子。同時。那尚在世間不幸的我。遂於母親拋棄了我的不幸的日子。而和那團圓歡聚的慰快家庭分離。一躍而陷入了痛苦凄凉的深淵裡〃。現在啊！我的苦楚和受到人家的白眼可算是達於極峯了。一天裡除去給主人幹勞苦的事外。什麼挑水啦！拾柴啦！……！而後還要受到他人的虐待。白眼。啊！這是什麼緣故？啊！明白這也不過是吃他一頓不白嗜的飯吧了！啊！這是吃飯問題呀！再有他不滿意我的小惰性的毛病外。不過也就是那幾次被他撞見了我在那倫偏的拿着他心愛的書本在讀着而已。他拿着忌妒的心裡。而來壓廹我虐待我。叫我永遠的不許有閒暇的時間來幹旁的。而一心一意的使我離去他的眼前永不吃他的一碗飯才好。啊！父親！母親！我本想立刻離掉他的眼前。永不吃他一頓賸食。無耐！弱小的我一日離去他那刺棘的手下。而又去依靠誰呢？啊！父親！母親！除非妳們再回到故舊的家鄉。而團聚成往日歡欣外。是再也麼有別的法子來解除我的苦楚煩惱的啊！父親母親你們是否還能體諒你們受着痛苦的兒子？是否還能使你們的兒子離去痛苦！啊！啊！不知聲嗎？不體…諒…你……啦我沉醉了。啊！啊……這就是我的命運嗎？我的命運就這樣不幸嗎？啊！啊！哈哈！自認命苦吧！自爲之吧！不要在胡思亂想了。沉痛？不要吧！小心點想瘋啊！在這寂寞無人的空房下。只留下了我的幾苦茂笑。

三八。十二。二二。夜。

病後的小乞丐

（趙純璞）

年末警戒時期內。汪警士正在他自己的受持管轄區域內實施遊動警戒的勤務中。一條狹長的東西小巷深處。一顆電桿的底下、仰臥着一個年約十四五歲的小病乞丐。穿着一件破舊不堪的外套。一隻赤着的脚和一隻穿着破襪子的脚。伸出到小巷的路旁。將頭倚在電桿子的根上。枯顇的面容。瘦弱的身軀踐喘的氣息微微的呻吟着。在這北風怒吼的嚴冬之下如果要沒有人救護的時候。恐怕這條可憐的小生命不久就要與世界長辭！

含有慈心善意的汪警士。瞧見這個小病者不覺起了一種同情的心。同時更想到自已的職責。對於民衆是應當怎樣的愛護及指導呢！何況又是一個弱小的病者！所以當時憐愛的心發現。便慢慢的將這小病者扶起。送到附近的一個小宿店裡調養。

汪警士由於詢問的結果。才知道是一個無家可歸的孤獨可憐孩子。同時他的病源也不外是爲饑寒所迫了。

汪警士自從把這弱小的病者送到宿店之後。恐怕他的病勢加重。他告訴宿店裡的主人。要用心調護他。並且一切的食宿費也甘願給他担負。同時。到藥房裏買點給他吃的藥。

在這汪警士誠心負着責任調護之下的小病乞丐。經過四五天的光景。一天一天的復原起來。漸漸能够下地和旁的孩子在一起玩了。汪警士看了這重病初愈的小可憐。孩子實在是覺得歡喜到極點了。同時又恐怕他的身體仍舊不能復原。所以再令他多住兩天再走。

第六天的早晨。宿店的主人很驚慌的跑來找汪警士。原因是爲着那病愈的小乞丐失踪了同時發現和小乞丐同住一室的一位客人的錶和錢包被他盜去了。

在這種情形之下。首先需要的是向各處電傳通緝這小竊盜犯人。

事情是過去了。但是汪警士的腦海裡却起了一種不可思議的情緒。他以爲在那種事件的起初實在是以憐恤及熱誠的心情對他。而結果反而恩將仇報徒增加些多事的煩腦。啊！世間的事情眞是變幻莫測的。連一個年青的孩子竟會這樣虛僞！變心！

最後他明白了。這孩子的心也許是被世態的炎凉社會的惡趨勢所染吧！同時更給他今後處理事務的一個經驗。並且他永遠也不會忘掉這病後的小乞丐—。

五。一二。二二。於小東役所

秋郊散步

（德惠縣郭家屯優級校韓福貴）

光陰荏苒。不知不覺春夏已過。凉爽之新秋臨到人間這時大地立刻變成淸新的光景了。花草樹木披那凄凉的秋風吹成枯黃。凋零於地面上。變成大地的凄凉。看那空中的旅雁。南歸去了。聽蟋蟀之吟聲。殊令人不禁爲之感懷。金風掠地。到處秋聲聒耳。回想春夏之景。柳綠花紅。鮮艷美麗。屈指何時。而景物全非。一年容易又秋風。光陰這樣的快。眼看又要度過一年之光景。吾輩爲學。豈可不勉哉。

動物的尾巴

替代脚用的尾巴

袋鼠的尾巴。大而有力。當兩隻後脚豎立的時候那尾巴必貼靠在地上以支持他的身體。有時候用尾巴支持牠的全身。再用後脚去抵抗外敵。

防寒冷用的尾巴

栗鼠的尾巴。在樹枝上跑來跑去。既可平衡牠的身體的傾斜。又能保護身體的溫度。在多麼寒冷的天氣。有了這個尾巴。便不感覺得寒冷了。

表示危險的尾巴

鹿在山中。遇見異類猛獸時。它的尾巴。立刻就會豎起。而在尾巴下面生白毛的部份。表現得愈加顯著。大凡遇敵的時候。這白毛部份。特別振動。就是報告同類預防『敵來了。趕緊留心吧』的意義。

可當舵用的尾巴

海中的海貍。善於泅泳。它的尾巴與其他動物是不同的。尾巴的形狀。扁平而沒有毛。泅泳時好像撑船的舵一樣。

寫給兒童的作者與讀者

（潛虬）

上期有人問。李野的本名是什麽？條件是。其中（小孩日記）有我的名子。

是呵！這不但問的人要知道。大概其餘還有很多的讀者在對李野有趣味的期望着知道本來就是麽！其中描寫小孩天眞的心理極眞。像寫參兒象相君媳婦一段。其中的對話。借皮鞋。客字。都有極濃的興奮力、而不離天眞的成分在內。像這樣一次又一次的。讀者當然對李野是注意了！注意着力點是。他是怎樣的人？本名叫什麽？

來！讓我秘密地（不讓李野知道）告訴你！

李野是永着黑色莊嚴象徵的短半制服。永不着大衣（外套）。穿着九塊補綴的皮鞋。黑帽子。近視鏡子。薄嘴片上淡青的一層鬚渣。是的！他是不是小孩了！是十幾歲的中學生。

諸位小朋友！不要輕視他。他仍是純潔的心地。童年還未逝去在他的塵晉中。天眞的夢時泛憶在他腦里。媽媽底眞摯慈愛。自然底一切。陡然從童年夢中醒來。又感到現在都市藍烟中的童年中的孩子們很危險。正義驅使着他。童年的夢幻泛着同情心主使他。他祇得拿起筆來。那時的情緒。眞是氷心女士說的。當天眞在我心中的一刹那時（寄小讀者）。不信！從那字字句句中。都尋得出天眞的意味來。看的讀者。我們祇要他天眞的心。天眞的心的熱情。幾根青春潮中青鬚。能限止住他心泉歡愉地流跡嗎？

小孩日記及平日言談。我倆眞是氷心女士天眞翼下的同志。天眞的關係。我寫給大家！李野是相相的朋友。棚棚又囑令我寫下來！我稍帶着也向主編先生和諸位讀者作家說幾句！

天眞的兒童欄中。大家協力要把種種有污童心的作品趕走。不許侵略的還純潔雪白的童心。保護他。這天眞着跡的兒童欄『女子的天眞心褪色稍晚』女作家們！不要盡是『無病托腮』的愁呀！憂呀！何故？

李野！！諸女作家努力不使童心愉快之泉變爲褪色的青春之狀而乾涸！這童心！

—聲下—

笑話

多事者

女乘客。『打一張六分全段票。』

賣票員。『喂。下雨天。你到那裡去。爲甚麽不在家裡。還要出來。走走好了。坐甚麽電車。』

男乘客。『你這賣票。豈有此理。人家坐車照例費票。爲何要你干涉。嘰哩咕嚕的。你太欺侮女性。得罪乘客了。』

賣票員滿面笑容的。『先生。且莫動怒。她是我的妻子啊。』

怎麽白天不念呢

先生講『如囊螢』。『如映雪。』的故事並且勉勵他們也要這樣用功。

一個學生很遲疑的問道。『先生。他們怎麽不在白天讀呢』

鄉下好！

（小柱子）

鄉下眞正好。
高粮操大穀草。
四套大車滿地跑。
爸爸趕蓰子。
媽媽摇豆角。
弟弟看着一黑猪。
姐姐喂着大白貓。
爺爺扶着杖來看了。
呃！我們今年收成眞不少。

我的家是個大草房。
院子外竟是大土墻。
窗戶底下就是大醬缸。
東傍拉有兩個大豆倉。
黃牛白馬黑猪七八樣。
後瑒園桃李花都開放。
屋子里供的老祖宗和灶王
爺爺在東屋我們在西炕。
大家同過快樂好時光。

說子張書諸紳

（寧城縣平泉私立啓明國民優級學校二年生　張文學）

夫爲父兄者。對於子弟若家庭教育之不完全。乃送至校中。令其聽師長之教育。使其言行忠信篤敬。爲一品端學粹之佳子弟。此父母之希望。亦子弟之本分也。不過受教者多。而篤行者少耳×獨昔日子張於爲學之時。問行於孔子。孔子教以忠信篤敬四字。子張耳聽心明。知其有切身心。遂書於大帶之上。欲其觸目警心。不忘聖敎其好學之功爲何如乎。今之讀書者則不然。徒能受師長之教育。而不能行師長之言語。言多欺詐。行不敦厚。雖學而等於不學。豈求學之道哉。然則吾輩青年之人。亦可以子張書紳爲法矣。

說爲人之道

（寧城縣平泉啓明學校優級二年生）（何國瀋）

人生同得天地之氣以成形。同得天地之理以成性。夫同是人也。果有以異乎。曰五官百骸。飢食寒衣。婚嫁子女。旣名之曰人。共享人生之興趣。實相同而無異也。然則果無以異乎。曰否。其名目雖同爲人其實質則有優劣。與賢愚之別矣。是故湯武人也。桀紂亦人也。堯舜人也。盜跖亦人也。而其善惡有若是之懸殊者。豈非以其能盡做人之道理。與不能盡做人之道理而已乎。然則人必須盡爲人之道理。不盡爲人之道理則不爲人矣。魯論云言忠信。行篤敬。能如是則爲人之道備。不如是則爲人之道失矣。今之世道陵夷。風俗日下。吾輩爲學生者。有挽世風之責。尤不可不盡爲人之道也

協和會首都本部臨時聯合協議會

【新京專電】協和會首都本部臨時聯合協議會、廿三日午后三時起於首都本部會議室、由橋本中央本部長于首都本部長、松本事務長、栢原科長、首都本部員全體、以及所屬各分會代表四十九名、各方傍聽者全體約二百名列席之下而開會、該會計分三部、其第一部、首由本部長致開會之辭、繼而全體向國旗行最敬禮、並合唱、由本部長及事務長之勅語捧讀後、由橋本中央本部長致訓詞、事務長作會務之報告、由議案委員長作首都聯合協議會經過並處理之報告、第一部至此終了、繼續爲第二部、首由本部長對參加之代表、實行點名、並推任議長及副議長、嗣一致推任寬城子連絡幹事會岩間甲裴之助氏爲議長、吉野連絡幹事會之朴準東及孫化南爲副議長、最後由松木議案審理委員長作議案審理經過之報告、第二部至此終了、稍事休息、於五時許則繼續開第三部之官民懇談會云、（上圖會場攝影）

洪亞劍俠圖

第四回

聖主英明廷臣盡忠貶奸佞施行王者道
皇軍勇敢隱士効命掃邪氛大興仁者師

……三九二……（張青山）

回去。約請本敎之中有名的人物。送至大營。請諸位多受點辛苦。防備着道中人。暗入五台山。通遞消息。沿山一帶等處的道路。仰仗你們幾位。把守住了。就算是奇功一件。葉天然等。遵命退回。派人分頭請人。這一日水萬保等來到。葉天然向他說明了一切經過。所以才把這個賊。寄嘆的不亦樂乎。草草用把酒飯。葉朗親身陪着他們赶奔大營。與惡道相見之後。葉天然告辭回去。宜鴻舉給婕賊等。擺酒接風。在酒席筵前。商議禍國殃民的計策。水萬寶說。依我的主意。上五台山。進行營。爲所欲爲。殺他一個痛快淋漓。惡道搖頭說道老俠客這種暴烈的主張。危險的很哪。請想偌大的一所五台山。廟宇林立。難免沒有高人隱跡。堂堂一朝的人王帝主。被困於此。保駕勤王。恐其大有人在。要依老俠客的理想去作。怕的是不能如願以償吧。說句不幸的話。還許有虧兒吃哪。最好的是。叫他們兄弟相爭。禍起蕭墻。內亂一發。外患自起。我們給他引起戰爭。且作壁上觀。待等時機成熟。再爲進取。百利而無一害。方爲萬全之策。望老俠客等少安勿燥。暫爲藏鋒蓄銳。待時而動。一舉而大事可成。何必忙在一時呢。水萬寶與四兇等。聽老道這番議論。口中雖沒說什麽。心中是大不以爲然。暗自想道。這明明的是。虎頭蛇尾。又要吃又怕燙。這個樣的人。焉能成得了大事。他心中如此想着表面上順口應聲。連連稱是。席散之後。各自歇息到了第二日晚間。得了空閑。水萬寶約會四兇。暗自離了賊營。繞至五台山左邊。入雲峰。施展輕工。使神行法上了山峰。辨別方向。奔內山而來。一路行程。水萬寶向四兇低聲說道。我們五個人。入了行宮之後。你們四個人先下去。赶殺也的護從文臣武將。我在暗中乘隙刺王殺駕。然後火化行宮。我們歸回大營。看一看九頂眞人。羞也不羞。愧也不愧。四兇點頭說是此計大妙。幾個人一邊說着。一邊往前進。距離行宮。約在數里之遙。在山巔處往下觀看。遙見燈光旗影。五寇喜之不盡眼見得行宮在邇。成功就在目前啦。急急往前赶奔。忽見前面黑影一幌。劍光閃處迎面站立一人。厲聲喝道御營在邇。此乃禁地。來人少往前進。五寇收住脚步。冷笑道。禁地不禁地。倒沒有什麽關係。你是什麽人。報通你的名姓。書中暗表。來者乃是凌雲志老莊主。自從與廉斌分手即趕來保駕。幸喜沒有什麽事故。實指望聖駕回鑾自己依然回家隱遁。不料想兩鎮兵變。團困五台山。老人家晚上就忙啦。圍着御營的外圍子。十數八里之遙。嚴加防範。這日正在暗地巡查。見來了這條黑影。就知道是白蓮教匪無疑。急忙過來擋着。聽賊人出言無狀。並問自己的名姓。老頭子哈哈大笑叫道賊崽子你家老莊主。凌雲志是也。五寇聞言。一齊說道。我們耳朶裏倒有你這麽一個人。聽說你已然洗手隱居啦。爲什麽又來此處多事呢。你又是個不希望名利的人。何必自尋苦惱呢。實對你講我們乃是火山紅海峽。萬丈金光寨的五寇各自道了名姓與外號。水萬寶叫道凌雲志啊。你趕快回你的故土原籍去。免得把性命喪在我們的手中。老莊主聞聽。是三雄之一與四兇來至。暗自叫苦不迭。心裡說我雖然武藝高强。對付這五個小子。恐其難佔上風但是已然遇上了。也就說不上不算來。當即破口罵道好賊崽子。少說大話。慢說是你們。就算是寨無之奇來到。孝太爺也要追他的性命。說話之間揄劍就劈。水萬寶高慶武雲逵等各挽軍刃。一擁齊上。將凌雲志圍在當中。老人家雖然是武藝絕倫。但是今戰這幾個惡魔。能以支持住。那就很不容易啦。要想得到勝利。是決對不能的工夫一大被攪海蛟龍水萬寶用鋸齒飛龍劍鎖住了凌爺的寶劍。移山橫抗武雲逵的乾坤八卦棗。盖頂砸下老莊主側身將將躲過。主托窮奇高慶的八寶金頂棒。奔前胸撞來。老莊主折腰挽身。躲過金頂棒。攪海渾蛟厲波濤的五行連環戟。向肚腹點來。老人家撤手扔寶劍斜身轉步將將躲過。閃電蠶蹤廣發科的鋒鋼五毒槍。奔後心就扎。凌雲志往旁一閃。稍微遲慢一些。槍就扎在左臂以上。皮開肉綻。臂骨都被扎劈。老人家慘吼一聲忍痛飛身跳出圈外。水萬寶火喝老兒那裡走。回手。

最迅速而正當的治療新方法
鼻涕常流氣不透

用紙（新京）			
鼻汁	多、少、淡濇鼻涕、膏黃色、臭、乾、		
鼻塞	不塞、時常塞住、左右換確塞住、一方時常塞住、雙方皆常塞住、		
嗅覺	知味、稍知味、毫不知味、		

於下記之中將自己所患之病狀之旁書以〇印剪下以信直接郵寄則必將速治法與閣下之養生法註明孟部免費懇切回答即請一試
☆申込所☆ 東京市芝區南佐久間町二ノ三 確報堂藥品部

奉天 中央大旅社開幕
敬啓者本社爲應社會之需要及便利紳商士媛旅行團休各界飲食寄宿起見茲於奉天市中心鼓樓南大街建築磁磚大樓一百餘間內設旅客滿餐西餐吃茶撞球沐浴理髮禮堂樓頂花園汽車等部如蒙惠顧無任歡迎今將本社特色列左
磁磚大樓一百餘間光線充足空氣新鮮奉市中心交通利便電燈電話電鈴電扇宿屋撞球樓頂花園喜壽禮堂酒席便飯中西飲茶食美味茶點煖氣池塘水冲大便臉盆澡盆設備完善自來熱水境一般被褥汽車新鮮非凡月房包飯特別省錢房價低廉每間一元優待旅行團體參觀茶役殷勤全經訓練便利社會眞不虛談仙
奉天市城內鼓樓南大街路東 中央大旅社 啓 電話（四）長二六六六 一二六三六番

感謝奉天市大西城門外振華醫院戒煙良速
敬啓者敝人素日體弱病多初吸鴉片少許以救燃眉之急日久而成巨癮每日煙兩餘精神失健爲患亦良苦矣終欲戒除苦無良法幸閱報章載有感謝奉天大西城門外振華醫院唐院長對於戒煙治病特有經驗敝方入院治病戒煙經院長施行最新療法經旬日之間癮病霍然全愈立起沉疴未受痛苦飲食日增身體日見精神轉振患負旣釋念唐院長妙術之神奇倍增欽仰已極敝無以爲謝特登報端略表謝忱
感謝 奉天市二十八緯路門牌五十八號 程俊儒 謹啓

敬啓者本堂在奉天中街開設多年信用素著精製參茸虎骨酒虎骨熊油膏及各種丸散膏丹貨眞價實遐邇馳名今爲振興營業普濟病家起見聘請著名漢醫
孫鎮鈞秉卿先生
李問經俊傳先生
侯郁周先生
精理男婦小兒針灸各科病症謹告各界亮察是荷
奉天中街西首路北電話四三一一六〇號 天元堂謹啓

自行車 推銷車 各種零件 批發零售 堅固價廉
新興商業公司
營業部 奉天三經路永和里一號 電話 二二·四三·七八

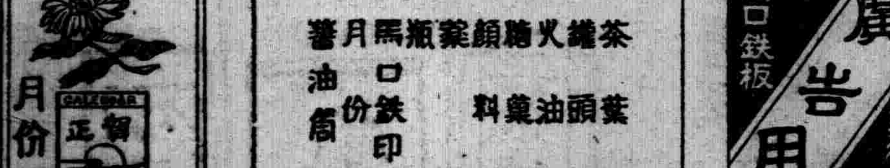
營業品目
茶葉筒 罐頭筒 火油筒 糖菓筒 顏料筒 藥盒 瓶盖 馬口鐵印刷 月份牌 醬油筒等

廣告用 美術印刷
滿洲印鐵製罐廠
大連市雲井町一九番地・電話四○六三一番

舒肝健胃丸
平肝順氣 開胃健脾 因氣因食 各症良藥
此藥專治、男婦肝鬱氣滯、胃不消化飲食停滯、時常打嗝、嘔吐酸水、胃腸脹痛、兩脇攻痛、及日久心口疼痛、噎膈、食積、心腹病癥、塊癥痞積、氣逆攻痛單雙鼓症、因氣胖腫同功效、舒肝順氣、開胃健脾、氣積及茶裹酒寒心腹各症、服之治轉滯、散痞除癥强健胃納、潤腸通便、開鬱化滯、散積消聚、平肝導通暢百脈、凡係因氣因食所患肝胃各症、無論老幼服之眞、血胃病的良藥也、
〇每袋定價國幣一元半打五元函購不柬郵費
各埠均有經售不知直購可也
總發行奉天鐘樓北 關東大藥房

痔瘡便血
常習便秘肛門裂創痔瘻漏脫肛結核生管潰亂腫痛刺癢肛門諸病若用化痔靈醫治有消炎鎮痛止血潤腸利濕除瘙降熱收斂化管生肌等効能用法簡便無痛苦無副作用行銷十餘年治癒者不可指計◎各埠藥房皆售◎或逕函件
說明書附藥盒內價目五角 一元五角 三元函購不加郵費
奉天城內軍署街二四號 李郁生寄廬

最新發明 肨腫良藥
奉天省公署化驗許可
奉天警察廳註冊專賣
安全消臌散
主治一切肨腫水臌氣臌單腹脹等症均有特效
定價每盒九付國幣參圓 加料每盒國幣伍圓
總批發處奉天市大東門裡龍王廟胡同門牌六號 外埠函購不加郵費、信內附欵、須要掛號
漢醫王景泉啓

奉天大北關財神廟胡同
奉天日語專門學院（舊名奉天日語研究會）
電話四•三八六九號
新班開始 一月十五日 初等科 中等科 高等科 研究科 各科六個月修了
補習數學班 一月十五日 算術科 代數科 幾何科 講師 趙樂天先生
寄宿舍 在本學院內 繕費學生自辦（一月約四圓）
（各有簡章函索可也）

胃病藥 紫樸開鬱丸
來函購藥 郵費免收 半打起碼
【適應症】

1肝鬱氣逆	2膨悶脹飽	3嘔吐酸水	4胃口作痛	5食積氣痰	6胸肋串痛	7反胃噎嗝
8蟲蟲攻痛	9胃寒腹痛	10飲食不消	11胃弱不食	12時常脹痛	13久治不愈	14時愈時犯
15多年胃病	16常服此藥	17皆可消除	18增進飲食	19强壯體力	△每袋四角	△每打四元

【注意】歡迎代理報酬從優如願代理來函接洽
奉天 小南關益善藥局發行

診療 內科 外科 其他各科 各種 麻醉品慢性中毒
大西醫院
入院隨時應需 院診往診隨意
院址 奉天大和區霞町三番地（平康里西頭會仙閣北路西）
院長 欒德軒

經濟與產業

新銀行法要點

政府爲順應國民經濟之異常發展强固、銀行之基礎使其機能、愈爲發揮、並對其取締使其有效適切起見、將現行銀行法實行全面的改正、如斯制定公布新銀行法、定自康德六年一月一日、施行新銀行法之要點、茲列於左、

一、銀行之經營主體限定株式會社

注重銀行之公共的特質其經營主體限定最近代的企業形態之株式會社以圖其堅實之發展

二、規定最低資本金額

爲强化銀行之信用、規定最低資本金額、爲五十萬圓既存銀行其資本金額於前述以下者設定三年猶豫期間於此期間內、實行增資或依其他方法籌措使其湊足定額、但於勅令指定之地域（經指定者爲新京特別市、奉天市及哈爾濱市）設有本店或支店之銀行、定爲例外其資本金額必需百萬圓以上、但因特殊情形以根據本規定之銀行、對於特出經濟部大臣指定之銀行、不適用最低資本金之規定、

三、承受金錢信託視同存款之收受

金錢信託之經濟的作用酷似存款故受此項視爲存款之收受、爲此項之承受者、定爲銀行而其承受定爲認可事項以資取締、

四、關於儲蓄存款設有特別規定以期保護儲蓄存款者、

對於儲蓄存款之收受、定爲認可事項以圖堅實之發展並使提存相當於收受總額五分之一以上之資產對於此項存款者得受優先清償以謀其保護、

五、設有存款付還準備金制度

爲保護存款者及育成斯業容易起見規定支付準備金之最低率、（存款總額十分之一以上）如低至所定以下時則不得爲新戶放款及利益配當、

六、對於銀行檢查可期萬全

經濟部大臣隨時令所屬官吏勵行銀行檢查以期監督之完璧仍有必要時得將檢查事務委囑特殊銀行之行員

七、關於同業組合所設之規定

銀行同業者間擬組成組合時使其請領認可以期其指導監督臻於適切

新銀行法已公布（二）

第十五條　銀行應於每決算期作成業務報告書、提出於經濟部大臣

第十六條　銀行應於每決算期、依經濟部大臣所定之樣式作成貸借對照表公告之

第十七條　銀行之監查人、應於每決算期作成記載關於銀行業務及財產狀況調查結果之監查書、備置於本店

第十八條　從事銀行之常務董事、或經理人、擬從事以營利爲目的之其他事業之常務時、應受經濟部大臣之許可

第十九條　銀行業者間擬組成組合時應受經濟部大臣之認可

第二十條　銀行之合併、非受經濟部大臣之認可不發生其效力

第二十一條　銀行已爲合併之決議時、應依準用會社法第二百四十六條第一項規定之該法第二百九十一條第一項規定所爲之催告勿須對存款者爲之

第二十二條　銀行已爲合併之決議時、準用會社法第二百四十六條第一項、但書規定之該法第二百九十一條第一項規定之期間、得減至一月、因合併而株式合併時、準用會社法第二百四十七條第一項但書規定之該法第二百九十一條第二項規定之期間同

第二十三條　銀行之休日限於慶祝日、節祀日、星期日、及其他銀行營業所所在地所行之一般休日

銀行因天災及其他不可避免之事變臨時休業時、應即時公告其旨呈報於經濟部大臣

第二十四條、銀行停止付還存款時、應即時公告其旨、並將其事由呈報於經濟部大臣

第二十五條、經濟部大臣隨時命令銀行、或依第十九條規定之組合爲關於其業務之報告、或令其提出帳簿書類、

第二十六條、經濟部大臣得隨時命令所屬官吏檢查銀行之業務、及財產之狀況、但認有必要時、不妨令特委囑者檢查、依前項但書之規定、特委囑者關於其業務法令視爲從事公務之職員

第二十七條、經濟部大臣對於銀行或依第十九條規定之組合、關於其業務得發監督上或公益上必要之命令或爲處分

第二十八條、銀行或依第十九條規定之組合違反法令、定款或經濟部大臣之命令或爲妨害公益之行爲時、經濟部大臣對於銀行得停止其產業之全部或一部、或命其改任董事或監查人、或取消其營業許可、對於第十九條規定之組合得命其解散、

第二十九條、經濟部大臣對於命令停止業務之銀行、依其整理之狀況、認爲必要時、得取消其營業許可、

第三十條、銀行業廢止或銀行解散之決議非受經濟部大臣之認可不發生其效力、

第三十一條、銀行變更其目的、爲經營其他業務之會社而存續時、經濟部大臣對於該會社以清償存款債務爲止、得命令提存財產、或爲其他必要之命令因合併所成非銀行之會社承繼存款債務時亦同、

第二十五條及第二十六條之規定於前項情形準用之、

東邦紙漿總會

【東京】東邦紙漿廿四日在工業俱樂部開催定時株主總會可決左記當期利益金到分案（初配當年六分）附議（單位千圓）

當期利益金	三五五
前期滾存金	五五
差引	三〇〇
今期分股東紅利	二五五
法定準備公債金	二〇
別途準備公債金	一〇
役員賞與金	五
期後滾存金	四〇

橡皮比率額　爲一千二百馳

全滿橡皮工業聯合會對於橡皮原料比率問題、曾與經濟部等中央當局、屢經折衝、及至現在、始決定第一次橡皮比率額爲一千二百馳、故自來年一月以至四月止、對於全滿四處工場、悉分配此項比率額云、

精白高粱對華輸出組合　決定創立總會

滿洲精白高粱對華輸出組合創立總會、廿五日上午十時、在加茂町公會堂開會、到有經濟部高木事務官及省市商工公會、特產業者代表多人、通過左開各案、

一、定款設定案

一、組合統制規程制定案

一、職員決定案

一、關於康德五年度（自本年十二月廿五日至來年九月卅日）收支豫算案、

▲奉天精白高粱組合（續）職員人選如左

理事長　滿洲特產工業　金井佐次
副理事長　四平街義和順　趙漢臣
理事　西安三泰棧　東烟
〃　四平街泰豐東　朱夢西
〃　通遼滙昌信　姚子源
幹事　四平街義和福　張義臣
〃　三井物產大連支店　北川秀二
（保留）

關東州內之落花生檢查

落花生之關東州內及州境滿洲國諸縣（復縣、莊河縣、）之生產額年額達八九萬馳、該金額悉爲關東州產向海外爲輸出者、滿洲國產落花生爲州內產、取扱者、滿洲國產、有輸出稅賦課、然州內產產爲無稅、滿洲國內產、州內流入之事實、爲指摘、而過般因滿洲國內落花生輸出稅廢止、是正該傾向、從來於關東州產之、維持聲價之落花生輸出檢查、嚴重施行、對滿洲國產落花生、特產中央會代行之、施行輸出檢查、關東州側、於十九日關東輸出農產物檢查所、開催十三年度落花生輸出檢查標準品規格決定會議、關東輸出、農產物並關東[illegible]物產兩檢查所當局及關係業者均參集、實施左記查定、滿洲國側、關于州內規定、設共通之規定、自來年一月一日、爲實施預定、十三年度產輸出落花生檢查標準品規格、

（甲）殼付、

種類	等級	二八、五姑蘭姆之粒數	畸形	含有混在物最高限度、不完全
大粒	特選品	一一－一四	〇、〇%	一、〇〇%
	選品	一六以內	五%	一、〇〇%
小粒	特選品	—		
	選品	—		一、〇〇

夾雜物、各品均〇、%、水分通各品、自十月十日至十一月十五日一〇%自十一月十六日至十二月九日九%、

（乙）仁

種類	等級	二八、五瓦粒數	割實	碎實	夾雜物
大粒	特選品	二八－四	〇、〇%	〇、〇〇%	〇、〇%
	普通品	五一以內	一四、〇	一、〇	
	等外品	〇一一以內	二八、〇	三、〇	
小粒	特選品		〇、〇	〇、〇	
	普通品		二八、〇	一、〇	

水分各品均自十月十日、至十二月三十一日、九%、一月一日以降八、五%

（附）十四年度產、輸出落花生檢查標準品中規格決定前輸出者、依十三年度產輸出落花生檢查標準品規格

一、仁大粒普通品之二八、三五姑蘭姆之粒數爲五一以內、該理由存仁大粒普通品之品質向上、且市場聲價之確保

一、殼付%削除之理由、現在受檢之仁小粒普通品、已經調製選別方法之改善、依殼付之無包含

一、仁大粒等外品之一粒〇、四以上者五%以內包含容認之理由、因等外品選鑿、依篩選之關係、依粒之形狀、以〇、四蘭姆之者、篩內者及落下者有二種迨現在之檢查實績以五%安妥當、

對於婦人病確具神効的！

免費奉贈

一旦罹患婦人病

其害眞無窮、乃婦女的生命線子宮、卵巢等處漸受侵害、經久增劇、往往使一生陷於不幸、讀者裏頭、若有身患多流白帶、腰脚厥冷、小腹上牽痛、肩頸酸痛、頭痛眩暈、虛火上升、耳鳴眼花、血風病、歇思忒利亞等病而不滿於家庭生活、月經不順、經來疼痛、容貌枯燥、久不生育的人、奉勸萬勿遲疑、快調理婦人病！

自家能秘密的調理

本品是對於上述的症狀以外且對淋菌梅毒等惡性病子宮病、亦能發揮卓越的効果、而已經由數百萬人試驗而公認之事實、務請惠用

併且本品是早爲專門醫家一致推獎、試用一次、七天有効、又由本藥的連用、每月經不能照常穩定、操勞、用功。早能克服病魔、而獲麟兒的人們、所寄來的謝函、雪片飛來、案頭高積、奉勸爲婦人病所苦惱的人、以期脫離苦海！從速試用

價格 [illegible]

本藥在各埠著名藥房皆有售出惠購時務請指名美神丸以防假冒爲荷若在藥房貨罄時請逕向本舖惠購是幸

大阪東區南久寶寺町堺筋　本舖　宮內善進堂　振替大阪五五七番

請用明信片註明所閱廣告之報紙名稱、及請寄下試用藥等字樣、直接寄到本舖、本舖當即奉贈（一人一個爲限）美神丸一星期份、及婦人性實典、不取分文

全癒者極多的

美神丸

鳴謝

梁宅成葯　王道珍品　屢愈痼疾

啓者敝久聞濟世葯房梁宅家傳成葯均係王道正品功救最速所治瘋癲狂症羊角風扯肺病吐血婦痨經閉白帶不孕鼠瘡瘰癧日久梅毒慢性淋病諸般痼疾活人多矣不愧濟世之名耳敝小女患六年鼠瘡晚親張君患三年淋病及其夫人經閉白帶皆用該靈藥獲痊再生之德感佩莫名特此登載以誌不忘耳

奉天城內消防署　邊楷廷啓

該宅由瀋陽縣胡同業遷至奉天大東城門裡北鞍行胡同三號新址營業

治淋藥最新發明

「內歐治淋効力極强」

武藤宇佐美兩醫學博士推獎之最新藥新治淋ネオヂリン該劑研究部乃以多年苦心研究之結果而完成之殺菌力最强急性慢性惡性之淋病消渴等服藥後在短時期即能減退濃及痛必定歡喜

醫治効用

急性及慢性淋病消渴尿道炎膀胱加答兒攝護腺炎睾丸炎巴魯托魯氏腺炎腎盂炎由淋病而起之誘發諸症

服量用法

一回用一個一日三回內服（飯後一時間）丸原個吞下由淋病而起之左之女子並發症以新藥アネナノル用可也白帶下子宮內膜炎卵巢炎外膜炎周圍炎喇叭管炎頸管加答兒後强症尿道膀胱炎實質炎膣炎等之急性慢性子宮病及搔痒傷

五淋白濁內歐治淋

捐三分郵票即奉呈試藥　各藥店均有

兵庫縣細川株式會社　滿洲總代理店　山本回生堂製藥所　奉天加茂町　日本實藥奉天出張所　電話（二）二二二九二四二

敬啓者本院爲謀病者幸福起見特由德國購到最新改良電療機

Un da Ia 温達拉號　奏効迅速

免除服藥注射之痛苦保險安全

主治

各種肺病助膜炎氣管支炎結核病胃腸病各種關節炎耳鼻科病婦女病一切神經痛半身不遂老年腰背腿風塞痲木酸痛腎臟病立見奇效諸君試之疾病早癒且能增進健康

新設愛克司光X光撮影治療透視診察

新設紀念優待期一個月

温達拉　一元－二元

X光　二元－四元

凌醫院

診療科目

內科、外科、產婦科、小兒科、耳鼻喉科、眼科、皮膚花柳科、X光科、救治癮醉品慢性中毒、

免除痛苦時間經濟戒法迅速安全

院址　奉天市大西門裡路北

電話四三－一一四號

大連汽船出帆

△開往天津
▲濟通丸　十二月廿五日
▲遼河丸　十二月廿六日
▲天津丸　十二月廿七日
△開往青島上海
▲奉天丸　十二月廿四日
▲大連丸　十二月廿七日
一、上海航路上午十一時開船改爲正午
一、台灣航路下午四時開始改爲同五時

芝罘威海衛清津雄基船票發售處
日本國際觀光局奉天支局
大和旅館出張所
城內分所日電三－四六一一番
哈爾濱所、各地日本觀光局

阿波共同汽船大連出帆

△開往芝罘
▲十八共同丸　十二月廿五日
△開往仁川鎮南浦
▲第三壽丸　十二月廿四日
△開往天津
▲十八共同丸　十二月廿四日
△開往芝罘威海衛青島
▲利通丸　十二月二十日

阿波共同汽船會社　電話二－五〇〇〇

梅毒爲害頗廣……治療法發現矣！

血液之污濁確判斷含有梅毒菌棲息時若不經徹底將身体內部之毒質驅除於体外值一夜期間內往往即能成爲廢人

對於似此可恐怖之梅毒醫治依砒素注射療法及沃素劑內服療法有之

如發見梅毒菌者霞塢精博士推奬爲沃素毛劑『主症用毒掃丸』研究梅毒之性質狀態使一回即可完成治愈之効果

世間人体內之血液循還永久不能間斷的但血液內若清潔則該人之体格必能健康

假若血內稍有污濁則該人体質定有不好之處或因最近患疾病之誘因而成

適應症

初期梅毒、慢性梅毒、潛伏梅毒、遺傳梅毒、梅毒、梅毒性內臟疾患、梅毒性神經痛、梅毒性痳質斯、橫痃、下疳、動脈硬化、

重症用毒掃丸　二圓、三圓、五圓、十圓、貳拾圓、參拾圓、

普通症用毒掃丸　五角、一圓、二圓、三圓、五圓、十圓

東京市神田區花房町　株式會社　山崎帝國堂　振替東京一四六七番

‖各大藥店均皆出售‖

沃素麥質　殺菌療法　重症用　毒掃丸

急告！全滿（各校學生及公務員）軍警商工各界人士

贈送—樣品

萬年筆三種各一萬支

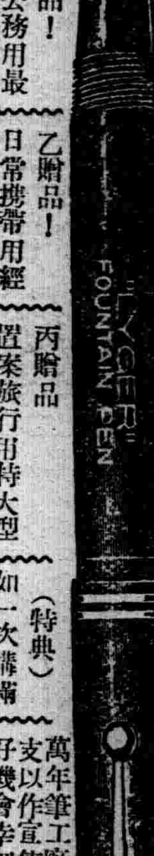

甲贈品！常備公務用最高級新案自動吸水式十四開眞純金筆頭價七圓贈送只收運稅三圓

乙贈品！日常携帶用經濟第一使用耐久眞十四耐酸金筆頭原價三圓贈送只收運稅一圓

丙贈品　置案旅行用特大型辦公最宜墨水容量增加數倍長書文案不乏手力原價五圓贈送一只收運稅八角

（特典）如一次購滿十支或介紹十人以上即贈送本牌一支（即買十一支送一支）

萬年筆工廠大犧牲贈送樣品一萬支以作宣傳紀念全滿各界遇此良好機會幸勿錯過（購買方法）但一支要二分郵票（郵匯）（外埠函購）但須每支加郵費一角代金引換可以辦理　安東市官電街　滬江春後國際洋行萬年筆部　電話三二四番

感冒治療藥

舒服靈

君如貧血衰弱

喝了此酒

就能恢復已往的強壯！

補血强壯

赤玉牌葡萄酒

百杯健康
千杯延年

盛京時報

晨刊

晚晨刊共三大張半

時論
近衛聲明之意義
（李雅森譯）

日本近衛首相。於二十二日夜。對於調整日華新關係之基本方針。以談話形式。發表聲明。春雷乍動。四野聳聽。原於十一月三日。已曾聲明道及。今則復申斯旨。使益臻具體化。共所欲宣明中外者。蓋以事變之最終目的。厥在滿日華三國鼎足協力。『與中國同憂明眼之士相提携』。冀確立東亞之新秩序耳。夫自廣東。武漢陷落以還。中國情勢。今昔殊。各地更生氣焰。澎湃以興。建設機運。益覺高不可遏。當此時。日本政府。發出重大聲明。其意義之深遠。可以知也。

日本於事變之進行。所企求者。唯望滿日華三國。胥以建設東亞新秩序。爲共同目的。以相契合。然後於善鄰友好。聯合防共。經濟合作諸原則上。互擧實績。以致東亞之百年和平與繁榮。職是。爲達此目的計。中國首須停止抗日。承認滿洲國。與日本締訂防共協定。凡此要則。亦可謂一切問題之前提條件。其中尤以防共爲最。倘滿日華三國不能協力爲此。縱萬千條件悉告滿足。而東亞之安定。仍不可得也。今在中國。雖更生勢力。軒昂翹起。反共潮流。奔騰四溢。而中國共產黨之喧賓奪主。與夫第三國際之暗動爲禍。皆顯然可見。日本之武力。夙爲防共干城。處此情勢之下。極有存在之必要。以故欲擧滿日華三國協力防共之實績。不獨防共協定與日軍駐屯爲不可或缺之務。即東亞防共第一線之內蒙地方特殊地位。亦非確立不爲功也。

此次之聲明。所冀者。乃併此類前提與具體化上所必需者。求之中國。至若經濟合作。端在準乎日華平等之原則。對日本臣民之居住。營業自由及對華北。內蒙地帶。恐能本共歷史與地理關係。予日本以特殊便宜。捨此則別無他圖也。

夫日本興師動衆。耗資費力。忍嘗一切犧牲。挺身奮鬥。且自開衅以迄今日。向操絕對勝利之權。不特攻城陷陣。奪據廣漠地區。且抗戰黨府。行見瓦解於目前。引此實情以觀。則此次聲明所宣佈方針。對中國之寬大爲懷。足令聞之者訝然瞠目。恐世界歷史中。從未前觀也。顧日本不拘小節。坦然堅持此寬大方針。所以然者。不外念念不忘復興東亞。欲中國不復作俎上之肉。永爲歐美列强凌蔑貪慾之對象而已。嗟呼。滿日華三國。唇亡齒寒。相倚爲命。換言之。亦即存亡與共。興廢無偏也。今東亞之盟主日本。以恨弟荒唐。誤入歧途。乃施當頭棒喝。促其惕然知醒。庶懸崖勒馬。復入東亞百年和平與繁榮之正軌。此外絕無他意。比之歐美諸國。藉援將政策思以侵畧東亞之陰謀。固適乎不同。有雲泥之判也。若夫聲明之末曰。『日本所求於中國者。既不在區區領土。又不在賠償戰費』。所在者。固欲中國完成獨立。與滿日聯合。爲建設新秩序之一人。且對撤廢治外法權及返還租界。亦慨然許之。初無吝色也。

如此大乘態度。洵不多見。所深望者。唯願中國大衆。洞悉日本眞意。斬絕歐美之毒手。使難再離間日華之接近。主聲明之主張。乃日本民族萬世不渝之大方針。滿洲國與蘇生中國。咸宜相輔。共成大業。擴此於東亞全局。即日本民族之大理想也。然而吾人當覺悟者。彼頑迷不醒之中國徹底抗戰派。蠢動爲亂之共產黨。與夫欲禍東亞之蘇聯及某國。將必出而妨害此大方針。故敵愾同讐。擊碎群醜頭顱。正今後東亞新秩序建設運動之要務也。（大阪每日新聞）

日皇御召諸將星 御許陪食喝茶點

【東京廿六日電】天皇陛下、廿六日在豐明殿召東久邇中將宮殿下、及由前線凱旋之軍務局長町尻量基少將、航空總務部長鈴木率道少將、前參謀長青木重誠大佐、以御慰勞之聖意、擧行御陪食、天皇陛下中午之御、閑院參謀總長宮、梨本元帥宮兩殿下亦御臨席、又對板垣陸相、寺內軍事參議官、西尾敎育總監、松平宮相、百武侍從長、宇佐美武官長以次側近者、亦御陪食、其後於千種間、賜以茶點、

執筆寫賀年信之陸海軍隊

汾河右岸敵絕跡
由南北挾擊斷退路
晉西山岳掃蕩戰進展

【臨汾廿六日電】日軍堂堂進軍於山西省西部山岳地帶、南北呼應、於廿五日拂曉、已轉爲攻勢、該日正午左右、早已沿汾河右岸地區、完全掃蕩驅逐敵軍、出於村落一帶以外、

原來日軍三村部隊、對於北方敵第六十九師土門村陣地、作正面攻擊、十河部隊、與此互相呼應、敏速迂廻該陣地北側、展開封鎖敵軍歸路作戰、堂堂成功、上午十一時、敵開始四散潰逃、下午四時許、追擊敗敵、進出臥口村北側、

因此、攻擊綠林村之米川淸水兩部隊、亦於是日正午許、完全佔領該地、繼續前進、而臨汾北側之南北山麓地帶、完全確保於日軍勢力下、

一方、北進中之山崎、中山、今、中根諸部隊、復擊破由已設陣地試行抵抗之敵第七十二師大部隊、同日上午一時許、內蔣范村鎮東西之線更向北方猛進中、

空軍協力大施轟炸

【臨汾廿六日電】與在陝西省南方臨汾西方當陽西北部山岳前進追擊敵軍百十九師之米川、淸水兩部隊協力之山瀨飛行部隊、廿五日午後、敢行綠林村一帶南北敵陣地之猛炸擊、已粉碎敵陣地、敵大混亂、共後更轉換方向、奇襲該陣地北方四公里處前廓家莊之敵陣地、當時敵軍正被米川部隊之猛攻擊潰、遂對敵軍加以猛烈機槍掃射而完全擊滅之矣、

【臨汾廿六日電】爲蕭清山西宿將閻錫山戰、由臨汾南側汾河河口之河津、開始進擊之日軍室屋部隊、廿五日拂曉睥睨黃河派流於左方、攻擊蟠踞山岳地帶之敵方六十一軍第七十二師之抵抗、賡續猛進、廿五日正午、早已佔領敵軍第一線陣地樊村鎮、現勢如破竹進擊中、

轟炸華南

【上海二十五日電】艦隊報道部、十五日午後四時發表、數日來、待望天候恢復中之海軍航空隊二十四日、於華南方面、空襲桂林市街、轟炸於市中濟在之重要軍事施設、對此與以多大之損害、使由四個所、盛行起火災、因已亘數日之日軍攻擊、市街地軍事據點、大概已爲潰滅、由市中陣地之高射砲、機銃之防禦銃砲火、雖極熾烈、但日方無有損害、全機無事歸還、又同日他之一部隊、担任靑肝江方面之偵察攻擊中、於下赤勘埠下流、及新品洲附近、大破大型軍用船一隻、軍用舟艇二、

共黨宜忘內部抗爭
張君勱公開發表痛詆

【上海廿六日電】據重慶電云、交通部長張公權胞兄以國府有力領袖而知名之張君勱、日昨（廿五日）於國府機關報中央日報上、公開發表致中國共產黨首領毛澤東信、痛烈攻擊共產黨、玆誌其大要如次、

共產黨稱陝西省北部一帶爲特別區域、行使統治權力、徵收稅捐、然若一切政黨、悉各有共特別區域、則國家一體性、殆大曝露危險矣、故共產黨須速將該區域行政權與共產軍指揮權、交與蔣介石、中國共產黨、宜忘與黨部間之內部抗爭、而傾注全勢力與一全努力於救國抗戰、

汪精衛抵香港

【香港廿六日電】據確實消息云、汪精衛乘伊生號由安南河內出發廿六日晨抵香港云、

周佛海赴港

【香港廿六日電】據大公報重慶來電云、滯留某地之國府宣傳部長周佛海、廿六日由某地出發來香港、周佛海爲國府部內新客僚派之巨頭、反對蔣介石運動之指導人物也、

經由緬甸 供給大批軍火

【上海廿五日電】據重慶確息云、英國援蔣據點仰光、自最近斯坦福特號於此地卸下、武器子彈以來、已成武器輸送路線、頗惹世人注目、又緬甸政廳、亦警戒其反響、將斯坦福特號卸下之武器、暫置於仰光市郊外斯丹之倉庫保管、每晚分裝一兩貨車向國境方面輸送、危險性甚大之子彈、換裝農拉瓦廸河航會社貨物船、運往八莫、目下仰光有支那輸入公司之支店、又武器輸送之關係者多人、亦歸到此支店長陳某、每日到緬甸鐵道廳數次、磋商輸送辦法、又爲購買武器便利計、於仰光新設之中國銀行分行、已自十九日開始營業、且中國新聞、亦登半面廣告、向華僑呼籲、對於英國公然援蔣輸送武器之事實、緬甸官憲宣稱、供給軍火者、乃一種買賣也等語、毫無反省之色、又國境方面之現狀、五日滿載武器之貨物汽車廿二輛、由拉西實開往昆明、十六日晚復又返回、以輸送路不完全、貨物汽車破壞者有兩輛、蔣政權爲此項輸送、每一輛貨車汽車發給四百五十魯畢之脚力、又據確息云、目下雲南省內、以法幣價格一落、竟流通大宗之緬甸紙幣、呈出利於英國向雲南進展之現象、

濟市人口增三萬
商業繁榮一日千里

【北京廿五日電】面、經當局之維持、新政推進、迅速建設先後恢復、是以市容日趨繁榮、尤以十一月分最甚於十月分、市民全數爲三十七萬五千一百三十六人、今於十一月分、已至四十一萬三千九百二十三人、計增三萬八千七百八十七人、爲近年來未有之盛況、全市商業之發達、更有一日千里之勢、全市各區中外

濟南市人口、計內一、三五六八戶、男九七九五人、女六五五七人、共一六三五二人、內二四三四二戶、男一一九五五人、共二一二五八人、女九三二三人、共二一二五八人、內三、三八四三戶、男一〇〇四八人、女六八九〇人、共一六八九三八人、外一一〇〇一八戶、男二六六四一人、女二〇一〇八人、共四六七四九人、外二、七四一六戶、男二五一二八人、女一三四二三人、共三八五五一人、外三、三九四一戶、男一〇一三五人、女九〇一二人、共一九一四七人、商一、三五五三戶、男一二八八〇人、女五四一四人、共一八二九四人、商二、三四六六戶、男一二四三七人、女五四七四人、共一七九一一人、商三、一五七六戶、男四六五七人、女三三二九人、共八二八六人、商四、四四五七戶、男一一二六七人、女七九七五人、共一九二四二人、鄉一、三一五四五戶、男七〇二五三人、女五一八〇八人、共一二一〇六一人、鄉二、六四六九戶、男一五七一六人、女一四五一九人、共三〇二三五人、鄉三、七二四〇戶、男二二二八三人、女一七六一六人、共三八八九九人、總計、九一四四四戶、男二四二四七五人、女一七一四四八人、共四一三九二三人、十月分、三七五一三六人、計增、三八七八七人云、

戰時下東京之歲暮情況
徵示國民對處事變決意

【東京二十六電】軍事、外交、內政上遺劃期的大足跡之事變下第二年昭和十三年、已歲暮臘殘、不數日內、建設第一年之新春、即將到來、吾人自實際戰局上觀之、武漢三鎭之大攻畧、使蔣政權名實俱副、轉落爲內地一地方政權、決定事變動向的、不特爲輝煌之記錄、抑亦係東亞新秩序建設劃期的開端、而興亞院之誕生、使此輝煌新秩序之建設、約東完全達成、同時、爲帝國高遠理想實現一翼、亦興亞院誕生之所由來、歐洲政局、更形帶來活躍、一方國內的回顧銃後動向時、深感協力一致强力之銃後保護、各方面展開緊張且活潑之活動焉、此間、所謂提高國民休位、亦在研究中、昭十三年度特別團体運動集團大會、時時開辦、團体訓練並國民精神之提高、亦大事變下之收穫也、

本二十六日開院式、下賜對東亞新秩序建設須依國民精神總動員與國家總力發揮之勅語、誠無任感激之至、願國民對處事變下決意之表現、由本年最後日曜之昨二十五日帝都之繁華、可以拾取而知、是日曜日帝都之夜、耶誕節正本年第一人多熱鬧之時、戰時色盛裝於外之商店街賣曆書老頭、年繩飾、救世軍社會鍋等等、大有除夜鐘鳴之前奏風景、到處人山人海、一似人人身負春塲所之招牌 也者、丁髷力士之偉姿、漫步街頭、豐富物資、目不暇接、一道街、一重人、新春之香氣四溢、倍極新鮮、而一持奇現象者、各驛車塲、均停數十輛自動車、待讀客人、然、[illegible]運轉手君、彼曰、『今日街頭行人雖多、然使吾等空待、豈非珍異之事乎、足見國民、決意已表現於此也』、以商賈氣而興感嘆、又銀座某警察先生亦云、『今日雖比普通年人多、但吾人殊不感苦楚、如迷路小孩、醉漢、掏摸等事、均無一件、此眞一奇現象也、眞的、正月已來到人間、言畢愉而笑、斯可見槍後國民自肅自戒向長期建設之風景也』

★ ★ ★

可決勅語奉答文
日衆議院本會議開幕

【東京廿六日電】衆議院本會議、於廿六日午後零時十三分開會、由勅語奉答文起草委員長濱田國松氏、報告起草委員會之經過、結果、討論小山議長奉答文案、經全員起立、滿塲一致表決、至零時十八分散會、

【東京廿六日電】開院式完了後之衆議院本會議、於午前十一時四時開會、由小山議長宣明應開始討論御賜勅語奉答文之旨、任命委員長濱田國松氏以下十八名起草委員後、向議塲介紹新議員小田榮氏（沖繩縣人）至十一時四十五分休憩、

【東京廿六日電】衆議院本會議、決定勅語奉答文如左、

恭維

車駕親臨第七十四回帝國議會開院盛式、益賜優渥勅語、臣等不勝感激、於今忠勇皇軍倍振武威、忠誠國民熱心愈烈、協力擧國一致、爲確立東亞安定而努力、臣等奉體聖旨、盡愼重審議協贊之任期以上答、陛下隆恩、下酬國民委託、衆議院議長臣小山松壽誠惶誠恐謹奏、

誠惶誠恐感激
松平貴族院長謹話

【東京廿六日電】松平貴族院議長謹談、天皇陛下御於廿六日開院式、賜極優渥之勅語、誠惶誠恐感激無似、拜讀勅語、有朕之將兵克服艱難語、可見陛下御如何關心戰線將兵、國民所如河惶恐感激者、余亦感激無辭形容、次對昂揚國民精神發揮國家總力之御趣旨、我等國民當奉体聖旨、爲建設東亞新秩序、須作重大覺悟、並勅謂

朕倚信擧國臣民之忠誠、期達成所期目的、我一般國民、當充分奉体聖旨擧一心、忠報國之實、庶不負陛下宸襟、議會亦當有奉体聖旨、盡議員之本分之深悟、

香港澳門間電話 明年一月可開通

【香港廿六日電】因事變影響、已告不通之香港澳門間電話連絡、近因事態安靖、明年一月可開通云、

日衆議院 各委員長決定

【東京廿六日電】衆議院全院委員長及常任委員長、廿六日決定如左、

全院委員長出井兵吉（政友）

預算委員長櫻井兵五郎（民政）

懲罰委員長一松定吉（民政）

決算委員長土屋淸三郎（民政）

建議委員長沖島謙三（政友）

請願委員長佐保畢雄（政友）

抗日作曲家 張曙在桂林爆死

【香港二十六日電】據中央通信桂林電、則謂中國一流之流行歌作曲家張曙、曩日來在廣西省桂林、從事抗日工作中、而前二十四日、日本海軍機之桂林大轟炸時、遂已被炸死、張、一九一八年以後、概在上海、作曲抗日歌頗多、

葡國駐澳司令官 訪日最高指揮官

【廣東二十六日電】當此次華南作戰時、防共國葡萄牙與日方之友好的態度、頗形顯著、料於來廿八日澳門駐在之憲兵司令官正式訪問華南軍、對於陸海兩最高指揮官、表以友邦之敬意而作兩國之交驩云、

奉天紡紗廠停止株式過戶啓事

玆依本廠定款第十四條之規定由康德五年十二月二十六日起至第十六次定時株主總會終了日迄停止株式過戶事宜特此公告

株式會社奉天紡紗廠啓

緊要聲明

啓者敝人亡父高振鐸字警堂原與邢妻兩家合資在大東門裡開設志仁堂經亡父創製高氏雙層化積膏各成藥業經多年頗蒙各界歡迎感荷殊深玆爲去歲年終因股東不合經邢妻兩家將志仁堂出兌與萬某改用志仁堂鴻記遷移小東關所有膏藥各成藥雖有高氏字樣但敝人早已脫離關係實無高氏股東今仍合資在大東門裡舊址開設至仁堂嗣後各界紳商如用化積膏及各成藥等請到大東門裡至仁堂購買實無舛錯以免魚目混珠特此聲明

敝人高玉華啓

緊要聲明

啓者本月二十二日晚七時由日站乘馬車進城一時不愼丟失黃皮包一件內有黑皮公事包一件有與張常氏馬德山返還土地訴訟卷宗外共他物件甚多惟龍江省明水縣十二甲一井地照一張畝數五百四十晌適與張常氏等訴訟之際他人拾去無用望拾得人送至小西關崔牛彔胡同八號原興華律師事務所必有重謝如不送回特將該照聲明作廢設有抵押借欵或其他之舉均不生效敝人概不負責爲此聲明

原興華啓

尋索地照

啓者先兄馬治臣以坐落木匠屯山照二份六十七畝四爲憑租王明宇地開國民市塲將一栽事變爲人佔鄙人尋王某無踪故登報祈見報可至大東關經歷司胡同門牌三號關宅交照倘至七日內不交即另啓新照特此聲明

敝人馬景麟啓

戶管遺失作廢

玆有馮有祥領名坐落瀋陽縣四區烟台中則地六畝戶管瀋字二七三四又中則地三畝戶管瀋字二七三五以上因事變避匪不幸丟失除呈請縣署補發外此戶管無論落於何人之手概作無效

聲明人馮德榮

遺失地照聲明作廢

啓者敝人馮樹聲自己領名中則地兩段計長泰村一段十二畝阜泰村一段十二畝敝於本月二十日赴省換照中途不愼將舊照丟失查找無着今特登報聲明作廢以後無論落於何人之手概作無效謹此聲明

聲明人馮樹聲謹啟

失照聲明

敝人於本年十一月間不愼將下列地照二張因掃除丟失除請補發外無論落於何人之手概作無效特此聲明

計開

照名號碼	發照年月日	領名	地名	畝數	坐落	四至
執照淸字一張一四六	康德三、二、一四	楊曉濤	大租地	一畝一分	敦化縣北門外（敖東鄉）	東林姓南魯姓 西橫道北林姓
同一四六一	同八、九、二、二〇	田廣山	同	三分三厘一毫	同	東魯姓南官姓 西趙石姓北楊道

敦化縣聲明人楊茂山啓

遺失地照聲明作廢

啓者鄙人金相道領名座落通化省金川縣第二區凉水河村凉水河西門外原額地二六一畝浮多地一四四畝七分計共大照兩張現將浮多地照遺失照號物字四三四號東至孟文麟崔玉仁西至李傳喜南至河北至山岳上開失照無論落於何人之手概作無効特此聲明

聲明人金相道

錦州市德記印刷所更換圖章啓事

本所擔保圖章有更換必要訂自本月十五日起至明年一月十五日止凡有本所担保文件務希更換倘逾期不免換概不負責特此奉聞

主人任亨久謹具

鳴謝扶桑海上火災保險會社代理店奉天久康貿易公司賠欵迅速

敝工廠於本年十月二十二日倉庫失愼損失甚重幸於事前由扶桑海上火災保險會社代理店奉天久康貿易公司安東駐在員王麟閣君保有火險當經經手人會同扶桑會社代表者實地調查後立即決定全數賠償毫未留難共賠欵計國幣肆萬餘圓今已如數付淸足證經手人辦事敏捷及該保險會社之信用可靠除誌工廠領欵之餘無以爲報特登報端藉表謝忱

安東丹華火柴工廠謹啓

謀對日輸出之積極化
調整第三國貿易
國際收支特殊技術手段研究中

【新京專電】本年度對外貿易如別項記錄的入超之示現、已爲必至、而政府對於今年度實績、關於對日輸出積極化、並第三國貿易結算調整、採用二重價格制目下在研究中、即換諸本年度貿易實狀、觀察明年度貿易動向、衆信今後第三國輸入之折制倍加强化、大勢對日輸入增加、□難減少、關於人絹、絹織物膠皮毛織物等輕工業品、日本圓普羅克內輸出限制、因本年度經過的措置及其他、似無如彼影響、而明年度起、諒現出相當實績、故本年度呈示激增之毛織物及其他綿織物人絹並其他綿織物對日輸入、殆有相當緊縮、次觀輸出在本年度落花生約一千萬斤豆油約四千萬斤之增加、然明年度、豫測更能增加、又鐵礫因苦力輸送力減少、故於今年對日輸出、稍形減少但來年度確實可以復舊、當局亦因料、煤、銑鐵等對日三大輸出品之增加、對日貿易均衡、根本的須加是正、觀之第三國貿易、大豆輸出、百三十五萬噸程度、比去年度、約有十五萬噸之增加、而大豆油蘇子等雜品輸出、因海外市場、代用原料暴落及華北匯兌低跌側原因而激減、對此當局似對明年度實施之二重價格制、進行研究、本年度機械鐵鋼之輸入品、雖如預想程度增加、然對外支付額、隨輸入契約等關係、故加輸入額、將增加其二成程度、此傾向在來年度、亦可持續、於如斯情勢下、當局亦對貿易並國際收支上特殊技術手段、目下在研究中、

選送吉師訓練生

【懷德】縣公署關於康德六年度、選送吉林師道訓練生現經該科銓衡結果、由縣內各縣立學校優秀教導或教師選任之、計八屋國民優級校教導郭維新懷德國民優級教導苗春山曲家屯國民校教導劉萬程、平安嶺國民校教導孫憲章、秦家屯國民校教導張樹功、太平宮國民校教導孫仲安、朝陽坡國民校姜德芝、大嶺國民校邢兆中、楊大城子國民校鄒一忱、興隆溝國民校崔裕珊等十名云

增產滿洲棉花
明年度新規事業具體化

急行滿洲產棉增產之滿洲棉花、俟明年播種期、基於如左方策、進行增產計畫、明年以新規事業、謀棉實及棉莖處理企業之具体化、

一、委託農家之經營、爲檢査棉作之實態、使每一農家、自治栽培、研究栽培成績、尤共康平縣北部之棉作、有何等程度之可能、爲地域上之資料

一、播種用種子實施消毒、本年發芽時、棉花枯病著減、反而減收、爲防止計、以有機水銀劑『塞列酸』、爲棉實之消毒、以謀增產、

一、向農係會社投資、向農具製造會社之滿洲農藥等投資

一、因棉花統制法改正、決定實棉之收買商所、期日、價格、

一、棉實及棉莖之處理、一部補充纖維資源不足、

開匯兌委員會

【新京】滙兌委員會、於二十六日午後四時在國務院會議室開會、基於在滿主要會社六社之請求、對明年度所需匯兌額之臨時匯兌局査定原案、加以詳細檢討、協議具體的配分計畫、午後五時散會、

森重氏赴任

【新京專電】決定復歸拓務本省榮轉會計課長之前產業部拓政司長森重干夫氏、決乘廿八日午後一時卅分發亞細亞車離京赴任、

盛科長晋省會議

【西安】西安縣公署奉教奉天省公署民生廳令、因有育事務會議、仰即派員到廳予會、縣當局奉到此令、特派縣公署教育科長盛文光於十二月念一日、往奉天民生廳參加會議去訖云、

歡迎甘部隊長
凱旋感謝大會
五百餘人列席盛況

【新京專電】堂堂樹立武勳凱入國都之甘珠少將以下幕僚一行、協和會首都本部、對之主催凱旋感謝大會、於廿六日午後三時在滿鐵社員俱樂部舉行、興安西軍管區代理司令官烏爾金中將、甘珠部隊長、市村顧問、後藤參謀長以下三團長、來賓有城倉關東憲兵隊司令官、皆川協和會中央本部總務部長、各團體代表等五百餘名均行列席、會式頗爲盛大

關東軍贈感謝狀

甘珠部隊長、廿六年後二時、赴關東軍司令部、訪問植田司令官、說明討匪狀況、植田司令官深謝甘珠部隊對關東軍之協力、贈如左之感謝狀、

甘珠部隊、自昭和十三年七月起、約六月間、於西南地區防衛司令官指揮下、就田司令定使入熱河省方面之共產軍、從兩督客著、徊極寒、忍飢渴、克服險難、勇猛果敢、堅忍持久、於五龍山附近、蘇縣城、馬仲橋、平谷附近、擊破敵軍、其間戰鬪及四十數回、敵棄屍二千餘、與執拗優勢之共產軍以殲滅的打擊、挫折擾亂滿洲國之野望、寄與關東軍作戰目的之達成者甚大、因表感謝之意、

縣長陞敍簡任二等
對衆發揮感謝之辭

【拜泉】本縣縣長梁維新氏、歷任要職、治政有方、宰拜以來、三載於茲、對於縣政諸般向上、百事刷新、早爲上峯所嘉許、近蒙中央陞敍簡任二等、當有全城各界紛往致賀、梁氏接待之際、即致感謝之詞、屢蒙聖恩陞官進祿、維新曷勝感激、然此次加官、實由日滿系職員協力輔佐而造成、今後勢必竭盡忠誠、努力上進、效死命以報皇帝陛下之厚恩、賀客等聞此豪爽之語、益加欽佩、足見梁縣長對於忠君之思想、早已蘊之於衷、乃有此感激之詞溢於言外、今後我拜邑政治前途、必能立見振興云、

七十老翁美擧篤行
每月慰問傷病兵
偕夫人前往餽贈農產菜肉

奉天治安部病院、自本年三月以來、卽有一七十歲老人伊良氏偕其夫人每於一月之中必於一淸晨之朝親往病院、對爲國出力之白衣勇士、有所慰問及餽贈、因伊老翁、係一農人、故其所贈與之物品、均係農產之甘蔗、白菜以及牛肉等、似此美擧篤行、頗爲病院及白衣勇士所感激、聞該伊老翁現住於小東關燻炸市胡同六號云、

會計規則
(五) 件隨會計法制定公布

第八章 決算

第五十條 各大臣應依與預算同一之區分調製記載左列事項之歲入歲出決算報告書、於次年度五月三十一日以前提出於國務總理大臣及審計局、

歲入之部
一、歲入預算額、
二、調定記歲入額、
三、收訖歲入額、
四、不納缺損額、
五、未收訖之歲入額、

歲出之部
一、歲出預算額、
二、預算決定後增加額、
三、預算現額、
四、支訖歲出額、
五、次年度轉入額、
六、不用額、

歲入歲出決算報告書、應添附對預算之增減說明書、

第五十九條 經濟部大臣應調製記載左列事項之國債計算書、添附於歲入歲出決算報告書、
一、明示該年度末日之各種國債現在額之計算、
二、於該年度所償還及支付之各種國債本利之計算、
三、明示最近五年度間之各種國債增減情況之計算、

第六十條 國務總理大臣應根據歲入歲出決算報告書、調製歲入歲出決算歲入歲出決算應附以總括之說明、

國務總理大臣調製歲入歲出決算時、應送交於審計局、

第九章 定額轉入定額戾入

第一節 定額轉入

第六十一條 各大臣須依會計法第三十三條及三十四條之規定轉入定額時、應於次年度一月三十一日以前、調製轉入計算書、每件具明其事由、受國務總理大臣之承認、

轉入計算書、應依與歲出預算同一之區分調製、而明示左列事項、
一、轉入之目之預算現額、
二、支訖之額及爲所屬該年度者、而應支出之額
三、須轉入於次年度之額
四、歸於不用之額、

第六十二條 對於依會計法第三十四條規定之定額轉入、應於前條之轉入計算書添附契約書之抄本及其他參照書類、

第六十三條 國務總理大臣承認預算定額之轉入時、應通知於審計局、

第二節 定額戾入

第六十四條 支戾歲出之繳回金得依會計法第三十六條但書之規定戾入於支訖費目之定額內、但對於因重大過失而誤付過付之金額不在此限、

第六十五條 支出官依前條之規定、擬爲定額戾入時、對於繳回人應以記載金額、期日及場所之書面爲繳回之告知、

第六十六條 滿洲中央銀行領收前條之繳回金時、應爲戾入其相當金額於支付預算、定額內之手續、並將其旨通知於支出官、

第十章 過年度收支及預算外收入、

第六十七條 於次年度一月三十一日以前、未收納之所屬每年度之歲入金額收受於現收納之日所屬年度之歲入、但滿洲中央銀行領收者、限於左列情形、得爲所屬每年度之歲入金收受以至次年度二月末日爲止
一、由出納官吏付入其所領收之歲入金時、
二、於國庫內因移換而收受歲入金時、
三、由支出官或出納官吏以其發出之支票轉賬付入歲入金時

第六十八條 依第六十五條規定之繳回金而於次年度一月三十一日以前未繳納於滿洲中央銀行者、應收受於現收受之日所屬年度之歲入、

第六十九條 於次年度一月三十一日以前未發出支票之所屬、每年度之歲出金應由現發出支票之日、所屬年度之預算定額中支出之、但限於左列情形得爲所屬每年度之歲出金支出、以至次年度二月末日爲止
一、於國庫內爲移換而支出時、
二、爲補塡依會計法第二十五條規定轉替使用於歲出金之現金而支出時、
三、爲向歲入轉賬付入而支出時、

第七十條 依第四十二條規定之整理金而自支票發出日期起、經過一年未由滿洲中央銀行付訖者應編入於其期間滿了日所屬生度之歲入於此情形、

總局猛獸狩
在汪清雪嶺遇虎群
獵得巨虎一隻
氷天雪地中一幕壯絕狩獵

鐵道總局、決於明春一月中旬、主辦至東部滿洲猛獸生息地帶、大狩獵猛獸之擧、而其前哨部隊、本月廿二日勇躍向圖佳線汪清方面出動、即牡丹江鐵道局大西旅客係員外克馬若夫村出身之俄人獵師等、猛獸調査班及滿鐵本社電影製作所藤井技師以以下、電影班一行、翌廿三日、不圖接到於汪北線雪嶺、北荒嶺間之密林地帶、協和林業會社及丸山洋行、現場苦力四名、爲猛虎羣襲擊、全部嚙殺消息、急遽馳赴現場、在白雪極地中、搜査猛虎行踪、廿六日午前十時頃、終於汪淸起點八十公里附近、發見猛虎群、展開壯絕之猛虎狩獵、結果捉獲首尾完全之大虎一頭、廿六日午後三時半、總局旅客課已得此電訊、而最近因猛虎咬傷之苦力數、合計不下十五名、猛虎之數、達十二三頭、狩獵部隊一行、尙繼續期待殲滅、勇躍前進中、

十一月中經海路之
關東州貿易概況

【大連專電】昭和十三年十一月中之海路關東州貿易概況(單位圓)

輸出 五、三二六、七二三八
輸入 八一、四二九、九九四
計 一六、七五六、七二二
入超 四、一〇三、三六六

較上月
輸出 一〇、五八七、〇三六增(四成二分八厘)
輸入 六五二、一八一減(八厘)比上年同期
輸出 三八、一八、四四六減、(九分八厘)

國民優級學校
三班一同擧行畢業

【白城子】白城縣立靖安兩級小學校、自本年改爲優級以來、一般由國民入優級之學生、蜂擁而至、計二年生三班一年生三班、共男女生三百餘名、現今二年生(三班)、一切課程、俱皆授竣、於月初擧行卒業考試、於月之二十六日擧行畢業典禮、並欲先通知各機關、以期觀禮賜教云、

中央銀行遷新房

【慶城】中央銀行舊址房屋狹窄、不敷辦公占用、該行行長于開屏計議於九月在舊行址後新城大街路北建築紅磚新房、現已竣工、於十二月十九日全部遷入新房辦公矣、

清津、雄基兩碼頭滿鐵直營
明年四月實施

鐵道總局於廿六日午後二時、至會議室由佐藤理事(水運局長)西村水運課長及水運關係者集合、關於北鮮三港埠頭經營問題作種種協議、結果決定從來滿鐵全責任、由國際運輸、代行經營之清津雄基兩埠頭、與羅津同由滿鐵、直營之最後的方針、而自明年四月一日實施、蓋因背後地經濟躍進日本海經由之日滿間交易旺盛、北鮮三港之使命益加重要、從來清津、雄基兩埠頭之經營、由國際運輸代行、於現狀下頗有種種障碍、因將兩港埠頭由滿鐵直營、以期埠頭業務圓滿、運營迅速、

又滿鐵直營實施後、兩港埠頭與羅津同置於北鮮鐵道事務所下管轄、俟最近之將來、北鮮鐵道事務所、包含於牡丹江鐵道局時、設三港一貫經營之北鮮埠頭局作爲鐵道總局之直屬機關、同時爲改善擴充埠頭設施、而傾注全力從來持大連港第一主義之滿鐵、爲即應諸情勢之變化、積極對北鮮三港加以發展擴充事、誠全滿埠頭經營之滿鐵新動向殊堪注目、

軍犬座談會

【安東】省公署市公署、警察廳、稅關協和會、安東新報社國境每日新聞社、鴨江日報社等主催之下、於十二日午后五時、在安東舊公會堂相聚之下、由軍犬育成所長、田浪中佐參列下、擧辦軍犬資源調查座談會云、

居仁區員死亡慰金
多未領希望速來取

【撫順】本市居仁區區民會長、苗子豐氏、爲人忠厚、天性靄和、久任農會長校董甲長等職、經驗宏富、頗著成績、自市署結成後、即被選爲居仁區長、及區民會長要職、任事以來、對於會務之進行不遺餘力、以致會務逐漸發展、但依照會規之定章、凡區民會員、遇有婚喪嫁娶之事、會方予以決大援助、如會員個人死亡、給予五圓奠金、家族三圓、並贈團旗等物、該前會長對此尤爲注意、現在因會員亦能徹底關係、多未具領者、存蓄該款尙多、經苗會長向各方面發表希望區內會員、育死亡事件未領者、急速聲明請領究現居年末之期、倘再延悞、惟恐不便、萬勿自悞云、

奉天驛大繁忙
乘客擁擠每日激增三萬人

年末之大奉天門戶驛、不愧爲全滿一大都市、歲末之緊張非言語所能形容、尤其向日本內地之旅行者、或由各地來奉者、平日約有二萬之乘降客人近日有三萬人之急增、與此相伴之中包粉亦如平日之二千二三百約突破三千、全驛員有匆忙不得定居之勢、市之瀨驛長曰、與其謂之匆忙、莫如稱其爲壯觀、

如此奉先指揮驛員、向日本內地、大連或各方面行急行列車之寢台券、雖自五日前即發賣但買此者每晚直至十一時頃尙無間斷、

在此六年未至五年已滿期間、

輸入 一六、二四五、七八八 增(二成四分九厘)

一月以降之累計
輸出 四二一、七二〇、六〇七
輸入 八四三、六六四、四八〇
計 一、二七一、三八五、〇八七
入超 四一五、九四三、八八三

比上年同期
輸出 二五、二九七、二六九(六分三厘增)
輸入 二三〇、一八五、四七七(三成七分五厘增)

又輸出較上月激增四成二分八厘、特產之輸向內地者、亦增加一千萬圓、向歐洲者、因一月採算激減、尙無回復模樣、

鍛練健康
繼行朝操

【三江】三江省公署、前奉中央政府命令、爲對處非常時局、各官公吏、應健身報國會於七月起、該署四廳日滿官吏二三百人、均於上午上班之前、擧行健國體操、有時于省長、松田次長、亦親與參加、由夏至冬一般官吏、一氣無懈逐日煆煉、惟自邇來天氣高寒早晨尤烈、身着協和服之職員多有不能勝寒者、以故參加漸次減少、殊違健身之旨、官房庶務科、當通牒全署官員、於早操時、准戴皮帽、手套等之防寒物、每日早操、均須依時蒞臨、雖於極寒之天、亦不得退縮云、

錦州市立國民學校教師募集(廣告)

一、資格 男子新制師範學校及舊制高級師範學校卒業三十歲以內者
二、人員 若干名
三、報名手續 須具備卒業成績證明書、履歷書、像片提出本市行政科、
四、報名期限 自廣告日起至康德六年一月十日止、
五、試驗 1學科試驗、日語、體操、算術、2口頭試問 3體格檢査
六、試驗日期 康德六年一月十六日、十七日兩日間(每日午前九時半開始)
七、試驗場所 錦州市公立向陽國民優級學校
八、採用待遇 合格者即採用爲本市公立國民學校教師月給三十圓以內

康德五年十二月十日

錦州市公署

瀋陽縣募集初等教師

額數 十八歲以上男子百八十名
資格 師範或初中以上程度者
考期 康德六年一月十一日
考試科目 國民道德國語(含日語)算術常識但師範卒業者免試
報名手續 履歷書像片身體檢査書畢業證書
報名日期 自康德五年十二月二十五日至考試前一日止
待遇 教諭三十圓教導廿六圓教輔廿圓至廿五圓
報名地址 瀋陽縣公署教育科

旅館及高等御下宿 國民大旅社

奉天市大和區東亞街一段(南市場) 電話(二)二一八一

房金每日【自壹圓至貳圓】被褥在內暖汽不加錢

包月價廉 請來面議

民生部大臣許可 奉天慈育職業學校招生

募集人員 第一學年印刷科二級每級學額四十名
修業年限 二年 年齡 十三歲以上十九歲以下
受驗資格 國民優級學校畢業者或舊制高級小學校畢業者
報名期限 康德五年十二月十五日起至考試前二日止
報名手續 志願者至本校領取入學志願票函索簡章附郵四分
報名地址及考試場所 奉天市小南關慈育國民優級學校
試驗日期 康德六年一月九日十日每日午前九時開始
試驗科目 九日滿語日語算術 十日口試人物考査身体檢査
校址 奉天市小南關奉天慈育職業學校電話(4)二四五六番

日語專門 日滿書院招生

新學期開學 一月四日

今次開學普通科第一第二第三學期及高等科前期後期均可按各學員之學力隨便入學

教授課目
第一學期、發音、會話、書取、譯讀、讀本、
第二學期、會話、書取、譯讀、口語法、讀本、
第三學期、會話、書取、譯讀、口語法、讀本、
高等前期、新聞、譯讀、口語法、文法、讀本、
高等後期、新聞、小說、戲曲、譯讀、文法、書翰文、公文、作文、會話、讀本戲曲、

報名 至一月三日止報名者先交報名費一圓入學時先作學費
簡章 函索即寄
地址 奉天市大西門裡瀋陽縣胡同 電話(四)三三四六番

奉天 遼海美術研究所招生 校址大南門裡路西

一、名額—速成科東洋畫系西洋畫系各二十名、本科東洋畫系西洋畫系各卅名、各系編級生五名(男女生兼收、分班教授)二、資格—速成科限高小卒業、本科限初中卒業三、報名日期—由即日起至康德六年一月二十日止四、報名手續呈繳卒業證書或證明文件二寸像片一張報名費一圓最近圖畫作品一張、(如無作品須受試驗)五、研究年限、本科三年速成科一年六、研究費每學期十八圓膳宿費每月約八圓(簡章)函索附郵票二分即寄(附設函授科、夜習班、常年招生)

奉天市 瀋陽日語學院招生 (原名奉天協和日語學院)

級別 高等日專商業科 中等日專商業科 補習科
資格 高等日專商業科 限舊制初中畢業或有同等學力者 中等日專商業科 補習科 限舊制高小及國民優級學校畢業或有同等學力者
報名 自即日起至二月二十日止
考試 康德六年一月十四日 二月二十一日(有証書及証明書者免試)
開學 康德六年二月二十二日
宿舍 本校爲遠道學生便利計備有宿舍
校址 奉天工業區五馬路南三樓
(另有詳細簡章函索附郵票二分即寄)

招生 鍋山女子專門學園

一、宗旨 本學園爲力圖滿日婦女親善融和婦德涵養授以現代社界生活最適合服裝上之技術及智識以養成婦人經濟的獨立能力爲目的
一、修業期限 本科(四年)專攻科(一年)速成科(六個月)
一、入學資格 本科 國民優級學校卒業者及有同等學力者爲合格 專攻科 女子國民高等學校卒業者、師道學校卒業者、及有同等學力者爲合格 速成科 女子國民高等學校卒業者師道學校卒業者及有同等學力者爲合格
一、教授科目 本科 國民、道德、教育、國語、歷史、地理、數學、和裁、洋裁、滿裁、手藝、家政、圖畫、音樂、體操 專攻科 國民、道德、教育、日語、洋裁、手藝、家政、體操 速成科 國民道德、洋裁、手藝、家政、服裝美學、體操
一、學費 本科五圓、速成科七圓、專攻科七圓
一、報名期 自十一月二十五日 至一月二十日
一、報名手續 凡有志願入學者在報名限期日志願書書明學歷納報名費貳圓
一、考試日期 一月二十一日

奉天大和區義光街二段 電話(二)一二九七番

南滿飜譯學會招生

○陽曆一月五日開學【日語專門】
○實習部 初等科中等科高等科專攻科各前期新班
○函授部 高等專攻各函授班第一次招生隨到隨試
○諸文件飜譯 △本學會飜譯士部代譯日滿人士應用各文件及書類負迅確之責
○宿舍 本學會爲遠道學生計備有寄宿舍

奉天南二經路南頭

▲簡章函索附郵票四分即寄 電【2】一七八八番 振替奉天二八〇九番

敬告意欲戒煙諸君

鴉片爲害至烈人所共知余嗜好鴉片十有二年日久生厭心思堅決遂求漢西兩醫療治有用瘋藥者有用煙藥者屢戒屢敗身體日羸食思日減後以戒煙爲可怕難關永不能逾也嗣後族弟玉勤隣戚王郭氏在奉天周鐵衡丈夫處戒除煙癖毫無痛苦余疑信參半自思年在少壯不戒除貽累後世倘戒時又入難關回憶二人毫無痛苦遂意志堅決於月之十日毅然入社一試結果十日之久將十二年之嗜好完全戒除考其治療經過係施藥品治療宿疾用注射解除煙毒心理實質雙方並進因人制宜方法妙用余安然渡過迷津回頭毫無痛苦絕無瘋顚之苦又無狂態之弊余雖闖渡過本濟已濟人之願故登載報端敬告意志堅決欲戒煙諸君勿入岐途速到奉天小南門內路東興記醫社周鐵衡處懇其賜方便之門引我渡魔難之關

橋頭思山翁

感謝賽華陀良醫朱西園大夫

敬啓者鄙人內人體質素弱屢患月經不調症十有餘載雖經中西名醫百方診療終未得愈今季又偶染重性感冒而新舊病同時暴發伸吟床褥奄奄待息是以鄙人全家驚恐束手無策鄙人忽聞大西邊門外大吉來藥店寓賽華陀朱西園大夫素負盛譽對于難症實有特長非一般先生之可比眞有起死回生之奇術而且藥資從廉貧者免收診費因此慕名前往請爲診治服藥一劑病即見愈兩劑霍然若失繼續服調經藥數劑經血病亦愈又經配得丸藥一料名日種子丹藥服未半非特百病全愈且已身懷六甲矣似此大夫岐黃妙術著手成春實罕見聞今特將治愈經過一切且實宣告以頌先生之功德而便介紹各界同胞有患內外各科病者速往診治庶免病者之苦有香煙不繼者亦藉除乏嗣之患也並知該良醫發明良藥成四種一朱氏止嗽散二朱氏去風散三朱氏益眞散四朱氏嬰兒藥均特別有效希有此症者速購服用方之言之不謬也

感謝人 鐵路總局 張威堂 張素琴 仝拜

塊煤廉價出售

冬季裡煤是家家必需的本公司存有很多的上等塊煤及各種煤煤有如左的優點

一、價錢決對公道而低廉
一、煤是上等塊管保好
一、如有願購買者請向本店或出張所接洽決予主顧便利

本店撫順中和馬路九丁目二番地
奉天大西門裡路北同德盛內寓

利生公司出張所

今日開演 亞洲電影院

好消息…

新年特選 上海新片

明星公司出品 星光公司監製

全部對白歌唱有聲哀感巨構

歌兒救母記

羅曼斯的斷腸詩！戀愛史的破迷津！

主演 龔秋霞 胡蓉蓉 顧夢鶴 陸露明 舒適

兩大貢獻 二十七日 二十八日 二天

世界的終日

全部有聲對白恐怖理想鉅片

聯華公司出品武俠偵探冒險驚人傑作 前集 美人魂

票價 二角 三角 軍警 學童 半價

光陸 CAPITOL THEATRE

奉天城內中街光陸電影院

廿四日 廿五日 廿六日 廿七日 四天 明星公司出品有聲對白巨片

四千金

是猛烈火的捕飛蛾！是試探人生的哲人！

主演 白楊 龔秋霞 黃耐霜 舒繡文

新年特選

歌兒救母記

張石川（導演） 胡蓉蓉 陸露明 龔秋霞 舒適（主演）

十二月一日 卅一日 二日 三日 四日

星光公司出品巨片

時間 每日由下午一時起演 晚十一時止 循環演 隨時入座 星期例假上午十一時開演

票價 樓下一律三角 樓上散座四角 廂座每位五角 學生樓下二角 軍警幼童半價

雲閣電影院

廿七日 廿八日 雙片

【前集】富貴榮華 有聲對白巨片

加演 劍底鴛鴦 【武俠愛情】

預告 新年特選 王老五

天光電影院

廿五日 廿六日 廿七日 公映

△明星公司有聲巨片▽

馬路天使

主演 周璇 趙丹

時間 午後一時起 假日上午十時半

價目 樓上三角 樓下二角

東安電影院 電話2.3542

廿五日 廿六日 廿七日 廿八日開演

有聲對白歌唱 軍事愛情鉅片

新華公司 無上出品

桃花扇

主演 金燄 胡萍

每日午後一時起環演 星期例假日午前十一時起映

新年特選 天作之合

票價 一角

凍傷良藥

家庭常備 如意膏

撒可喜龍

機械

產業開發 自機械始

機械和工具的大百貨店

請君賜顧藤田洋行！

機械和工具！

機械工具專門店 合名會社 藤田洋行 奉天浪速通

營業案內 品目指南書

新式電燙 料金三元 火剪燙八毛

瀋陽理髮館

奉天城內鐘樓南

專門 帽子！皮張！

同豐盛

總批發部 小西門內 電話（四）二三五七

奉天中街路南

カワウソ

禦寒品專門

水獺皮張大領 各式皮帽

貨豐價廉

內設批發部

奉天中街電話（四）二三四七

潤記帽店

皮膚病科・花柳病科

肛門病科・外科一般

レントゲン科

奉天琴平町八番地

長井醫院

院長醫學博士 長井清一郎

電話（3）長六〇四五番

（入院應需）

渡邊組商事部

度量衡

奉天小東門裡大街門牌二〇號

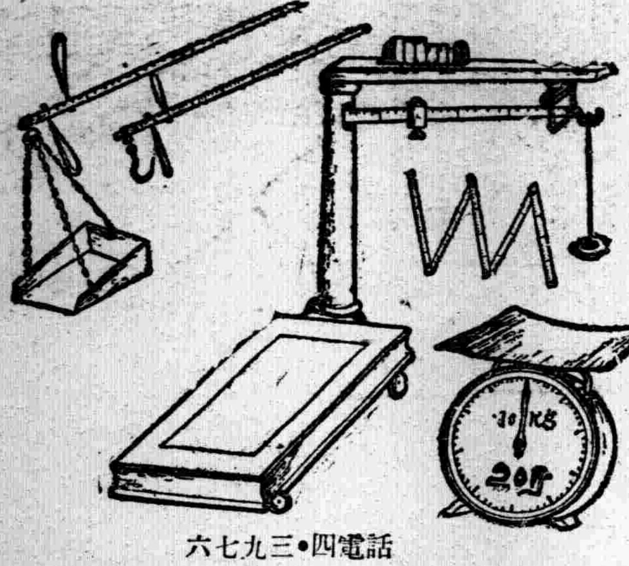

電話四・三九七六

止咳 化痰 理肺 定喘

痰喘咳嗽是秋冬的常病 感冒就是這種肺病的大原因

隴西氏理肺丸

是止嗽化痰嗽的有效藥

是痰喘哮吼的大救星

是肺病的預防良藥

適應症

肺病咳嗽 風寒咳嗽 房勞咳嗽 積年咳嗽 咳嗽吐沫

痰飲咳嗽 感冒咳嗽 經冬咳嗽 咳嗽吐血 咳嗽氣促

痰喘咳嗽 肺癆咳嗽 節令咳嗽 痰中帶血 吐痰腥臭

本丸是肺癆病的大敵是痰喘病的福音隴西氏理肺丸爲本堂漢醫李慶陽先生發明並善理婦女小兒各科

定價大盒國幣二圓 小盒國幣四十丸 二十丸 詳細說明函索附滿洲郵票四分即寄

總發行處奉天大西邊門外 鴻育堂啓 電話二三三五一號

OMNIN COMET

オムニンコメット

謹告 友邦滿洲國 各位醫家

較從來輸入之歐洲製品優越

非特異性的免疫劑出世

翁睦寧 扣美透

東洋同種製藥之始祖

滿洲醫科大學附屬病院 滿鐵各病院 公私病醫院 均賜採用之榮

適應症 流感 肺炎 其他

爲各科權威之本藥。對於實驗報告。已達數千。關於傳染性。化膿性之熱性亞熱性諸病及結核熱等疾。有效無害

特長

一、效果 在應用範圍上較歐洲製品或他種類似品、絕對優越

二、副作用 絕無

三、價格 至廉

四、配送 在滿洲國各地藥房均有出售 萬一貨售淨時、於數日內、即可直接從本社送品

包裝價格

1S……五管裝……一、六五

〃……一〇管裝……三、二〇

〃……五〇管裝……一五、〇〇

〃……一〇〇管裝……二七、〇〇

贈送詳細說明實驗書

製造發賣處

株式會社 黑田藥品商會

本社 大阪市東區今橋二丁目

支店 東京市日本橋區本町三丁目

最適於東洋人之肌膚

性能增艷 理想之文化雪花膏！

奧妙之氣味 爽快之感觸 其於肌膚之融合性 實難言喻！ 誠爲現代人之需求 而創製之最進步之完全科學雪花膏也

定價

小瓶	四角
中瓶	六角五分
大瓶	八角五分

各有名百貨店化粧品店藥店中均有代售

本舖 東京

株式會社 近源商店

絲瓜牌雪花膏

ヘチマクリーム

神皋雜俎

偵探小說 古城情魔記（九一）

——一名父子鬪智——

（儒丐譯述）

在這時忽聽方塔前面。砰的一聲。很銳利的放了一響手槍。在座的人。一齊都吃一驚。爭着想出去查問。祿來早把大家攔住說。

『無妨。那槍聲是知會我 的暗號。爲是教我開始說明。』

說着復又轉向桑克頓說。

『桑克頓。君如果我不依據正當的推理和判斷。就去疑心一件事。或是疑心一個人。那是不可能的。換句話說若無確實證據和正當理由。教我胡亂疑心。或誣蔑人。我是決不爲的。現在我所要說的話。全是有充分根據的。請您和大家務要耐心。聽我說完才好。』

祿來把這話說完。站起來到屋門那里。把門鬥什麼的檢查了一番。復又歸座。拿起一把繪圖的兩脚器。因又向大家說。

『我想先把浴桑進來的場所証明一下。』

於是在一張白紙上面。先畫了一個圓圈。復又把顏色碟取過來。問德茲克說。

『您還記得這個顏色碟嗎。』

德茲克說。

『這是我日常使用的繪具。如何不認識呢。』

祿來見說。點點頭。遂在紅色的碟子內。蘸飽了筆。在圓圈以內。一筆一筆的填起來。把顏色塗滿以後。又由衣袋中。取出懷錶。一邊看着錶。一邊指示着先日德茲克在出事那夜所繪的圓圖說。

『大家請看。我現在所畫的圓圖。和德茲克在四月十一日夜裡所畫的大小一樣。所塗的顏色。也是不濃不淡。一個樣。』

德茲克見說。從旁插口道。

『是的。不過那天晚上。我同你和桑克頓君三個人。由這里出去。到圓塔那里去訪柏布翁。那時我這圖剛畫完。顏色還濕着。 我就鋪在桌面上亮着。不想被柏布翁把髑髏骨掉在上面。給弄得亂七八糟了。』

祿來見說。點點頭道。

『是的。現在我畫這圖。就爲那樣試試看。』

說着遂把那個髑髏骨取過來。向方才塗完的圖面上一扔。旁邊的顎骨。沾了顏色。便染紅了。祿來因指向德茲克說。

『現在我重複着問您一聲。那時髑髏骨上所沾的顏色。您一定以爲是由您那張圖畫上沾染的嗎？』

德茲克說。

『是的。一點疑義也沒有。』

祿來說。

『我也是這樣想。』

說着把那髑髏骨拿起來。在化粧臺那里早已安放着一個酒精爐。上面坐着一個白鐵鍋。裡盛着熱水。另外還有一塊毛巾。只見祿來把那髑髏骨放入鍋內。划根洋火。點着酒精。便一總端到桌案上。不一時水開了。祿來用那毛巾。沾着沸水。把髑髏骨洗刷了一番。骨面倒擦洗得很乾淨。可是顎骨上所染的朱色。始終不能洗掉。祿來又把它給大家看了看。然後默無一語。把那圓圖凝視了一會。約十分鐘後。突然又把那髑髏骨拿起。向着色的圖面上。扔了好幾次。骨面再不能沾染顏色。於是復把懷錶取出看了看。因向大家說。

『這張圖畫的顏色。恰在十五分後。才晾乾的。十一日午後五時。德茲克君回方塔來的。

除夕（獨幕話劇）（一）

（安犀）

人 秀貞 父 母 春生 永好

地 東邊某縣城的郊外

時 舊曆年的除夕

（伴奏）（風聲）（鐘擺聲。自始至終）

（剎栗子聲）

秀—媽。我睏啦。

母—別睡呀！三十晚上 不許睡覺。等會你哥哥回來咱們好下餃子吃。

秀—他不定多咱回來呢。我都睏的睜不開眼睛啦。

母—恒是快回來啦。他臨走的時候 不是說十二點鐘勤務就能完嗎？現 在打過十二點都這麼些工夫。恒是都快有接神的啦。

秀—現在十二點過二十四分。

母—（歎息）

秀—媽您又愁啦。您不說過年不許愁嗎？

母—春生太辛苦啦。過不照你爸 爸狐朋狗友的攤了官司。跑出去三四年音 信沒有。你哥哥的書也不能就誤。媳婦也早就娶上來啦。

（遠處犬吠聲）

母—加上你也不小啦。

（犬吠愈眞切）

秀—媽您聽後街狗咬。八成是哥哥回來啦。

母—可是的。我倒忘啦。你哥哥回來問問 他這回大赦能把你爸爸的罪赦了不。

（龍城舊聞）（續）

（魏毓蘭）

木葉山—山名於遼代爲最著。風景 絕佳。前人多 見諸歌詠。惟山之所在。諸書所載不同。黑龍江外紀。謂齊齊哈爾西北穆克圖爾山。相傳即木葉舊蹟云。

蛇洞—在碾子山頂。洞口有巨石覆焉。由石縫內窺。深黑無底。相傳清光緒初。一巨蛇自洞中出。探首牙魯河內飲水。尾端尙在洞中。其長大可知。俄人築東淸鐵路時。蛇出爲俄 人所見。以 砲遙擊之。不中。 蛇怒 鼓石斃數人。自是不復出。土人以爲神。洞口置石几石罏。多往祈禱者。亦曰仙人洞。

七金山—齊齊哈爾西北索岳爾額

濟山。遼之七金山也。清乾隆間。有荒火之變。林木蕩然。野獸焚死無算。至今巖石焦黑處。猶有燎原遺迹。荒火之害如此。

鹹水—城中井水濁而鹹。惟東郭陶家側一井獨甘。有力者爭載入城。號曰鹹水。

雕版印刷術小考（三）

（風澤）

趙希鵠洞天淸祿集。『鏤板之地有三。吳。越。閩。』按宋時書肆有牌子可考者。如王氏梅溪精舍。魏氏仁實書堂。秀岩書堂（見增修互註禮部韻略後有太歲丙午仲夏秀岩書堂重刊牌子）。婺源蔡潛道宅墨寶堂（刊管子）。廣都裴宅（天祿琳琅文選昭明序後有『此集精加校正。絕無舛誤。見在廣都縣北門印賣』木記。考一統志。四川統部表。載益州蜀郡。東晉分成都置懷寧始康二郡。又分廣都縣。置寧蜀郡。是廣都縣之稱。得名最古。宋時鏤板。蜀最稱善。此本字體結構謹嚴。鐫刻工整。洵蜀刊之佳者。木記應是當時裴姓書肆所標。亦廖世綵堂之例也）。稚川世家傳稷堂（司馬氏書儀。光宗壬子刻本。有墨圖託曰『稚川世家傳稷書堂』）。建安劉日省三桂堂。建邑王氏世翰堂（史記索隱末卷載『嘉祐二年建邑王氏世翰堂鏤板』）。建安王懋甫桂堂（選青賦箋目錄後有『建安王懋甫刻梓于桂堂』）。建安鄭氏宗文堂（見重刊大廣益會玉篇）。建寧府王八郎書鋪（刊鉅宋廣韻）。建安虞平齋務本書坊（見增刊校正狀元集及分類東坡先生詩）。建安劉叔剛宅。獨建安余氏 創業於唐。歷宋。元。明未替。爲書林之最古者。

九經三傳沿革例。『九經世所傳本以興國于氏。建安余氏爲最善。』（未完）

宿命（續）

（冷萍）

阿二的家是一個破大院。房後有一畝地大小的空場。在春風融暢的三月裡。場內除了萌生些青草野花外。完全空着。這樣一片曠地。就作了他小型的養鷄場。自己又費了兩天工夫。簡單的 造了一間 新式鷄舍。是能容下他新買的那五十隻白色萊克亨種的半大鷄雛。初夏的微風不住的吹着。野花開遍了鷄場的四圍。一羣羽毛潔白 的鷄雛。都成 羣結隊的。浴在這夏天的太陽光裏。他蹲在地上。喂過了半天鷄食直待都離開了後。他才慢慢的站起來。拭了拭頭上的汗。兩手插着腰。對着這羣鷄雛。噓了口冗長的粗氣。同時臉上現出了一片笑容。在這笑容裡。好像滿貯着希望與安慰。又好像是說。『鷄！你們就是我唯一的生命線啊！』

鷄雛漸漸的長大了。阿二飼養得十分用心。從未曾忽略過一時一刻。雖然也有時感覺了疲乏和厭弑。尤其是每逢暴風烈雨的夜裏。他有時竟整夜的不能安眠。惟恐怕他那鷄舍漏雨。惟恐怕他那生命線的鷄雛發生意外。他省儉了他一切的食用。他犧牲 了他一切的時間。鷄雛一天一天的肥大起來 他却一天一天的消瘦下去。

鷄終於產卵了。他好像渴倒在沙漠中的行人。發現了泉水又好像沉浮在波浪中的旅客。遇見了救生船。他歡喜極了。有如瘋狂了一般兩手擎着兩個鷄卵。不住的傻笑。『五十隻母鷄每天平均若是產三十個卵每個五分錢的時候。每日也要有一元五角錢的收入。萊克亨種終年產卵。現在才六月。到年底除去償償外債。只少也能剩餘百十元。過年開春再買一百小雛……哈哈……前途是無限量啊！』

從此菜市的早晨。每常看見一個十八九歲的清瘦少年提着籃子賣鷄卵。有時看 他笑嘻嘻的提着 空籃回家。也有時見他仍提着原籃 一步一步的走回。（未完）

聯話

（靜）

曾文正公以同治壬申二月四日薨於兩江 總督署內。其世子劼剛通侯以五月間。奉喪南旋至金陵。當時各省鉅公名流輓聯之佳者。美不勝收。 茲檢其周密無疵。而堪諷誦者。錄之如下。

恪靖伯左公輓聯云。『謀國之忠。知人之明。自愧不如元輔。同心若金。攻錯若石。相期無負平生。』蓋左公始爲文正公所 薦擧。中間以事相齟齬。不通函問者已九年矣。如此措詞。既合分際。亦頗善於斡旋。

關於『文學』

（敬熙）

▲在舊籍中之種種記載

『文學』之名始見論語。先進篇所謂『文學子游子夏』是也。邢昺論語疏云。『文章博學則有子游子夏二人』。此解極是。或者 病其 分文章博學 爲文學 之二科。 實則不然。蓋此時 之所謂文 學。在後世 分爲二科者。在當時則兼該二義也。大批最初期的文學觀念。亦即最廣義的文學觀念。一切書籍一切學問。都包括在內。所以揚雄法言吾子篇亦云。『子游子夏得其書矣』。曰得其書。則知文學與學術實不分界限。文即是學。學不離文。言文亦即可以該學。蓋此期文辭。大別之不外二種體裁。以韻文抒情。以散文述學。 孔子論文五亦只注重在形式上韻文散文之別—」以韻文稱爲『詩』。以散文稱爲『文』如是而已。明孔子論 文有如是形式上的分類。則知其所以於論及『詩』者猶能比較的合於文學之意義矣。（未完）

戲劇雜談（四）

（丐）

不但皮黃。東方的戲劇。全是如此。最初發明戲劇的人。也未嘗不知背景道具之不可少。但是背景有時而窮。道具終嫌不够。顧此失彼。忙亂的不亦樂乎。有聖人出。决計把背景道具一槪推翻。規定演劇不得使用眞物。戲場之上。只鋪氍毹。掛台簾。安設桌椅。其他一槪 取象徵主義。極端擯斥眞物。至於衣冠刀仗。也因與 時代攸關。難於考就。與其不合古制。受人批評。轉不如混而一之。所以太師還朝。渭水河等。殷周故事。與明淸兩代衣冠無別。施大人所穿的紅蟒。和周西伯所穿的紅蟒。原是同物。不必另製。這就是它的哲學。所謂九方臯相馬。在牡牝驪黃以外。另有眞焉。毛色公母。在所弗論。如必斷斷於此點。是不知中國哲學者也。

戲劇衣冠。可分兩大類。南朝北朝。南朝指中國內地而言。即不分時代之共通的紗帽圓領是也。北朝即外藩。亦不問時代。槪用滿洲服制。女則旗頭。男則翎頂。其實北朝之人族屬不一。也萬不能皆用滿洲服制。況又有今古之不同。但劇的衣冠。原屬象徵辦法。未始不可並 北人而混一之。恐太無分。所以分爲 兩大類。屬南者用此。屬北者用彼。明知不合實際。在戲的制度上。只可如此了。

如珠簾寨之李克用。既非漢人。亦非滿人。只以其忠於唐室。故着蟒。雉雞翎以外。又加豹尾。及孔雀翎。此等扮相。即表示其爲北人。至於二皇娘。則純爲旗裝。於是傳令之時。遂有『興動沙陀國滿漢四十五萬大兵』之語。李克用既爲沙陀之主。那里來得滿漢之兵。滿漢爲近代語。在唐時絕無此稱。然不能謂之錯者。理則然耳。唐室起於北族。（近人考唐太宗非漢族）與西北諸民族。關係至密。亦如姬周。與西方諸民族。有混血關係。而連成一氣者也。及唐室衰。更用蕃下。北人唐人。無不備收。其軍隊自亦蕃漢雜處。所以說使用滿漢之語。實際上不能謂錯。且皇娘旣梳旗頭。滿字亦有來歷。總之。舊派戲劇。其意義多爲象徵。不可刻舟求劍。

太田胃散
胃病靈藥
效偉價廉 擧世無比
本舖東京 太田信義藥房

『貂蟬』我見（五）

（楓林）

呂布求貂蟬不得。夜在帳中。用古香古色的古樂來形容。幾更天夜靜。及布之神色。都在聲音中。這一節尤其神妙。就是擒民女一節範圍太小。再偉大些才好。兵士少些。可是動作都合適。侍女也少些。貂蟬歌舞時。室內太小了。歌女也少。不見得偉大。呂布得回貂蟬。蟬先以刀作刺布狀。及布禮畢。又急以刀自刺。這一點我也認爲加的不當。殺董卓費了那麼多的時日。用了那多的人。設計謀層層深入。董卓才死。如今蟬以一弱女子。就要親手殺布。呂布那麼英雄。她也殺不了生還處也許表蟬聰明？但她既將殺就得了。何必在王允面前做出這個樣子呢？總而言之。左右矛盾。最後。在路旁滿開桃李花（其實不定什麼花哪！）的大道上 蟬乘車。布騎 馬隨後。分花拂柳的走了。英雄美人。終成情侶。此處又適當又美感。好極。電光大致都可。外不過室內似乎有時暗一些。外景光度正好。還有選民間美女一節。說是八百人。也該顯露盛況。也該表示。方顯董卓之才好。方表其色心之重。郿塢摒。大概因爲太困難了。所以簡畧。太師府。鳳儀亭佈景都好。貂蟬拜月處。月光庭園似乎 欠美。人自出場 得都相宜。（未完）

本報主辦小組象棋賽會 對奕錄

趙文宣 胡震洲 （11）

第四局

趙（紅）先 胡（黑）後 （和）

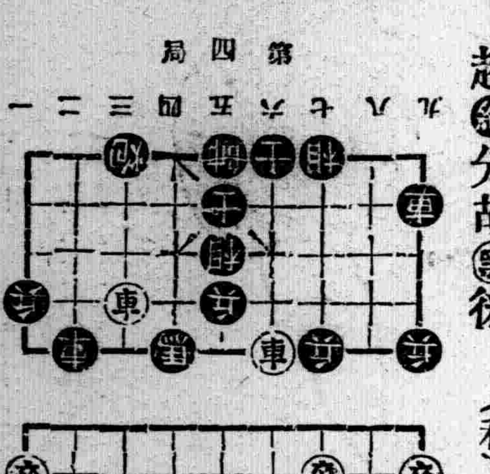

車九進一 馬一退三 馬四退三 車四平八（去車）

題像

李君友梅與王老善人用火繪之法寫照傳眞神情欲活讚之以詩成二絕一律。（張曉陽）

巧奪天工氣象新。不須彩筆亦傳眞。莊嚴好借爐中火。崇拜堪同鏡裏人。法相如如常自在。衣冠楚楚舊精神。終朝坐對疑無語。忘却猶龍是化身。

此老眞成煆煉材。純青火候脫凡胎。李君具有傳神手。繪出如生面目來。

鶴髮銀鬚目有神。一番爐火一番新。高懸明鏡巍巍坐。今又重逢王善人。

▲勘誤—昨日廣播節目『七、三〇講演』一行應排『七、〇〇（新京）政府公報』之後、地位顚倒、合亟更正、

九星日鑑

十二月廿七日 舊十一月六日 火曜 癸巳 佛滅 執 觜宿

▲一白之人、節節實行、自必漸次增大也丁戌丑吉▲二黑之人、口舌要愼重、交易勿紛爭、丙庚壬吉▲三碧之人、望他人時、事事遲鈍、莫之能逆甲乙丁吉▲四綠之人、去依賴心、專務己力、徐徐進取吉、甲乙丙吉▲五黃之人、如過於乘勢時、必有逸入橫道之害、巽壬丑吉▲六白之人、禍不遠矣、近在眉睫矣、進取凶、乙庚丑吉▲七赤之人、如同隔靴搔癢、去觀花、究能看着不能摩、甲辛丑吉▲八白之人、注意紛失尤愼勿捲入他人口舌中、丙辛吉▲九紫之人、心上陰雲已飛逝、任爾心情自在行、吉日未辛戌吉

無線電 本日的放送

——奉天中央放送局——

呼號MTBY周波數一、五k○

十二月二十七日（星期二）

廣播節目

午前

七、五〇（新京）國歌

八、四〇（大連）清晨音樂（唱片）

九、四五（新京）建國體操

一〇、五〇（新京）家庭講話

午後

〇、〇一（新京）舊劇（唱片）

一、〇〇（新京）新聞

一、三〇（奉天）清唱一淸官册 二斬經堂 三追韓信 連珠

本年度婦女界之回顧 滿洲國防婦人會總本部 理事 宋王秀英 外二名

四、四〇（新京）新聞

五、二〇（新京）英語新聞

五、三〇（奉天）兒童時間講話 中國的戰爭怎樣了 奉天市公立小西國民學校教師張士安

七、三〇（新京）講演 本年度外交界之回顧 外務局政務處第三科長 袁濤

七、五〇（新京）口琴合奏 一國防軍行進曲 二夢幻曲 外四曲 紅葉口琴隊 指揮姚維華

八、一〇（新京）評詞 雍正劍俠圖（一二九）張青山

八、三〇（新京）舞台中繼 由新京文化大戲院中繼 譚富英全班

九、一〇（新京）時事解說 唐新我

九、二〇（新京）新聞

繼續（奉天）新聞

一〇、〇〇（新京）新聞再放送

一〇、一〇（新京）舞台中繼 由新京文化大戲院中繼 譚富英全班

洞房之夜

（人堡）

黃昏雖然馳過了半晌。但只要是洞房。似乎就感覺了沒有夜。夜黑媽媽撒到人間時。却不撒進洞房裏。黑夕歸來了。洞房裡不知夜之來。東方黎明時。洞房裡不知夜之去。則儼然之洞房。可眞是一座深宮了。

洞房裡是怎樣一般的玄密。幽然而肅靈。如果你聽過了跳舞場發出那種鼎沸的音樂調。海空孤鷗心懷千里的野喚聲。四月裏黃昏過後河畔的蛙鳴曲。九月天野中紡織娘的低嘶。和曠谷一帶銜有自然旋律的靜謐之歌。那你可以理想洞房幾分的玄密了。

溫暖時時跟隨着洞房。炎熱的火焰要把冷落驅走。一天來的光陰把一些偶然的悲哀也都帶走了。留下的東西便是春。這春意長滿了常青藤爬到整個房子。則一切都充滿於綠素。嫩的小芽便時 時由這裏萌始。因爲這裏無限的種種都春化了。春天也是春。冬天也 是春。洞房裏不獨是沒有夜。同時也無往不是春呢。

呵。在長青的春天裏一座繁華的不夜城呵。

洞房裏燃着一雙兩雙的巨燭。從天黑到天明。燭燭流出了淚了。那是快樂之淚。火焰煌煌。光明煥發於外。射到粧台前。銅鏡上。繡花的紅羅帳上。則光與光的積累便貼附於紅帳之上。微波一動。然而穿帳而入。照徹了什末人熊熊入夢的心哩。

日間。飽嘗儀式之苦。束縛。束縛而束縛。禮成。來認自己底新窠時。一定很疲乏了。可是這又誰能肯來擔心？但因爲這是座不夜城。輝煌富麗。淋漓六璧。有心人觸景生情。由疲乏而不疲乏了。擔心白擔心。

人底生之涯於是便由此發軔。

從處女到新娘。炯然似乎兩個世界。洞房便是這兩個世界中間的一個門。昨天還是門外漢。但一抬脚踏進了門限。今天便儼然爲主婦了。

『嫁出門的女。潑出門的水』把女人比成水。緣因有人說女人是水作的。但我有時感到女人底熱力。熄熄如熾。使我不禁想了火的元素了。火總比水强。那樣的光明。熱烈的溫煖。可以自慰。可以慰人。這原來是一件幸福。

國人重視洞房比蜜月强。外人適反之。看重了 蜜月比洞房厲害。雖然着眼之處不一。但都不過一種紀念式的享樂罷了。洞房之夜是初夜。

西書警句

（公邁）

詩人出世了——這就是社會上煩惱之始。

男人思想。女人感覺。

獨身者的定義。一個不用『是』字答話的男子。

外交術就是使人遵從你意見之方法。

婦女談 及她之過 去歷史時。那是她在懺悔。男人談及他之過去歷史時。那是他在誇口。

瑣談最易造謠。

吾人不必向人徵詢對事之意見。因如此所得者。恆爲吾人所樂聞的。

購冷凍機者、無異春儲夏金

本年度多蒙惠顧使本界之業務於滿國內獲得相當之地位皆賴諸公之厚賜也敝社社員等感謝殊深致於來年之契約現已妥協着手準備進行故望一般希望者勿必早速購定是爲至禱

本年因時間之倉猝故未能完成一般欲望者之使命及欲購未獲者實大有人在今因解除未來之遺憾計故預先着手希從速購定以免臨時措手即不勝盼待之至也

冰菓

驚人的大銷暢 冰菓 奉贈目錄

一夏純利益參千圓

存庫豐富 立時按裝

年日產一第五千一百架之

國益冷凍機

國益冷凍機株式會社

滿洲國總營業所

奉天十間房電車停留所前

電話（2）三六六二番

電略ホウテン『コクエキ』

感謝治愈眼疾介紹良葯

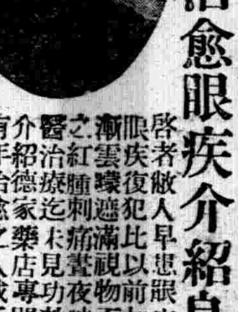

啓者敝人早患眼疾時犯時愈近因眼疾復犯比以前加重頭痛目昏漸漸雲翳遮滿視物不見勤藥輾轉移之紅腫刺痛晝夜呻吟屢經各處名醫治療迄未見功效後經友人李君介紹德家藥店專門眼科聖藥發售有年治愈之人成千累萬敝人急往購內服保目全睛丸二盒外用造睛藥明水一瓶內服外上連治十餘日大見功效翳障全消痛苦若失誠乃妙藥欣喜之餘謹將敝人肖像登報鳴謝並藉傳該藥功效之偉大並介紹同胞患目疾之指南無論遠年近諸般目疾請速購此藥或函購均可俾早除痛苦而得登樂園也地址奉天市小北城門外白塔寺東德家藥店即安函購每盒郵費國幣二角

藥價保目全睛丸每盒國幣四元造明睛藥每大瓶八角小瓶四角

鳴謝人現住奉天市日站琴平町 張純嘏謹啟

COSTAD'S ENGLISH SCHOOL

英語教授

加斯達英語學校

日班。自上午八時至下午二時之間

夜班。自下午五時至晚九時之間

外有打字一科

奉天日站浪速通 淀町北頭十一番

打字招生

奉天日滿打字學院

『原名日滿打字學校』

本院特點、新式機器、諸多俱全、打字教授、使用伶便、日滿兼習、設備齊全、能學完全、女子希望、優良教師、

凡打字員者速來學打字勿失良機入學手續年齡程度均不限隨到隨收免試不放寒假日語科免費本院備有清潔樓房宿舍數間詳細簡章函索附郵票二分即寄（本院代打各界文件）

院址奉天小西關國民優級學校西隣樓房便是

奉天 漢英女子打字學院 招生

本院優點 一、創辦最早 二、設備良好 三、機器完全 四、生費很少 五、教材優良 六、技術精妙 七、環境很好 八、入學不考

凡中途失學或因工夫不良而欲在社會謀獨立生活者可投入本校學習四個月即就業本院備有宿舍並有入學簡章函索附郵票二分即寄

校址 奉天大南門裡工部衙門胡同 一、不放寒假 二、本院代打各界文件潤格低廉 三、優秀打字員待聘 本院原名華英打字學校

新式簿記招通信學員

人急於有專門學術不易在社會上立足欲學境非需要之專門學術又因維持現在的環境和職務而不能離身惟有投入本會函授教授新式簿記爲最好良機因爲通信教授第一得不拘時間第二不曠正業詳細章程請附郵票四分寄交新京中央郵政局私書函箱第八四號本會收即寄（通信時務將回信地址詳細寫明）

駐京大連銀行簿記講習會函授部

大王家島燈台竣工
黃海北部航行一大福音

【安東】建國以來交通部、認爲有促進國內產業及海外貿易、於上黃海及渤海各沿岸海上交通安全施設整備之重要、康德三年十月先於奉天省復縣北角設置强力之燈臺與渤海東岸航行船舶以莫大之便利、更於本年二月在錦州省錦西縣葫蘆島高角、設置光達距離廿八浬之燈台、對於遼西及熱河方面之門戶葫蘆島港確保其出入船舶之安全、而他方黃海北岸尙缺少航路標、且當安東港出入船舶及黃海北部航行船舶之安全維持上、由各方面有燈台增設之要望、而當港東邊道縱貫鐵道內通化至輯安國線之延長、相俟三道浪頭及趙氏溝之築港及產業開發、而作劃期的飛躍、經濟價値節節伸展而交通運輸並漁業之要衝極其殷盛、故政府爲確保此等幾多船舶及生命財產之安全、於安東省莊河縣大王家島、投以約十萬萬圓之巨費、決定建設光達距離廿六浬之强力燈台、本年八月動工、日夜傾注全力急於工作、結果今回業已竣工、自明年一月一日即可點燈焉、依本燈台之點燈、相俟前記諸航路標識、而於渤海及黃海爲航海者之指針、以絢爛之慈光投於茫茫暗黑之海上、豈不壯哉、本燈台之要項如左、

一、燈台名稱、 大王家島燈台、
二、位置 所在地 莊河縣大王島南端、 北緯卅九度廿五分四十五秒、東經百廿三度四分四十二秒、
三、構造及塗色 圓形鐵筋洋灰造白色
四、等級及燈質 第三等閃白光每十秒石油白熱燈
五、明弧 全度
六、燈高 基礎上十米平均水面上百四十米七十七
七、光達距離 廿一六浬
八、記事 常置看守員

實踐消費節約之年末虛禮決廢止

【齊齊哈爾】瑞雪飄銀、歲業之暮、協和會以富國强家實施健全生活之目的、會極力提倡健全生活之年末虛禮廢止運動、市本部向各分會發指令期此運動之徹底、各分會亦開役員會議檢討、實際實施可能之事項、期該運動之徹底、市本部更於日昨午後一時、更於市本部會議室、開催分會代表協議會、各分會一切向該運動趣旨、貫徹向上邁進云、

佳市金融益活躍

【三江】佳木斯市、事政猛進、諸業繁榮、稱爲東北滿與第一大都市、由金融界之活躍狀況、即爲鐵証、由本年一月以降、儲金貸金之比較、逐月激增、而十一月份（甲）儲金部興業銀行、一七〇五、七七六、（單位元）中央銀行二四五六、四九二、中泰銀行七八、八三九、晋昌銀行一〇一五一六、益發銀行一七、〇〇九、樺川金融合作社六七七、〇七〇、佳木斯金融會四、七八〇總計五〇八〇、五〇二元（乙）貸金部、興業銀行二一九四、〇四九、中央銀行六〇一、一一六、中泰銀行二八七二〇六、晋蒲銀行、一九〇、四〇六、益發銀行一〇〇〇〇〇、樺川金融合作社二〇三〇三〇、佳木斯金融會四三五二四川、總計三九二八、〇五〇、較十月份儲金部之六、十二萬八千六百九十六元、與貸金部卅二萬一千三百五十五元、均爲激增、預想年末之十二月份、與來年一月份尙有[illegible]增之數字云、

安東省下廣植栗子與桃樹

【安東】安東省爲省內窮民之救濟綠化治水等舉、一箭双鵰之効果、於省內設定之縣有林、農村備林、而作栗、胡桃之植樹、栗、選定朝鮮平壤栗、目下農林科之金技佐出張平壤作植栗二萬一千六百リツトル之購入交涉中、胡桃近亦將購入約一萬二千リツトル同省以此配布於省內六縣設一縣一町步之苗圃、而養植此樹苗二年後、省內之農家、每一戶須栽五陌之栗胡桃、以圖農村更生云、

松江畔流行病 咳嗽◇◇頭暈

【吉林】市處於松花江流域、氣候之變化、非常迅速、本年入冬晚寒、近日來大雪連降、時寒時暖、近週以來、時疫流行、爲咳嗽頭暈、感冒小兒無一名不患咳嗽症、成人鮮有不頭暈咳嗽者、如至學校之講堂及電影院戲院集團場所、便聽咳嗽之聲、似約而同的發生、據醫生云、純爲近來氣候不良所致、老人小兒感冒猶多、因如感冒便生咳嗽、咳嗽日久、便生頭暈、因震動腦部所、日久感冒退去、遺下咳嗽、一個月二十天的不愈、此種普及的流行症、爲多年罕見云、

技術員採用頗難 因對滿洲缺乏認識

【安東】滿洲油化工業總務部長鈴木武氏、爲政府之工鑛技術員詮衡委員渡日中、已乘廿五日午前十一時四十五分安東通過（一時間延）光號歸任談話如左、明春畢業之工鑛技術者之滿洲分配、有二千餘名、自滿洲國所派遣之官吏特殊會社理事之詮衡委員、分爲六隊詮衡中依余所料想、頗難採用、學生雖有來滿洲之希望、但父兄反對、或學校教師之不贊成、尤其學校教師之對於滿洲之缺乏認識、頗令人驚嘆、彼等曰『若滿洲國工業興起、則日本之工業豈不受壓迫乎』等語、詮衡或延至明年一月亦未可知云

文廟校畢業典禮

【嫩江】嫩江縣立文廟國民學校校長、高增綿氏、爲人忠誠、品端學萃、辦學極有經驗、成績非常優良、頗爲縣方所贊許、本月十九日、爲該校國民四年級學生、卒業之期、經該校高校長、函邀各校校長及各機關來賓、參加、以襄盛舉、並請縣長、副縣長、陳教育股長等到校、指示一切、隆重舉行畢業典禮云、

各校選送愛路作品

【法庫】縣街村各國民優級學校、奉縣公署命令、選送學生愛護道路作品、各校當即遵令辦理、於昨日各校紛紛呈送於教育股、待彙轉省公署後、優良者當與獎勵云、

促進產業之開發 造就農村指導人材

【齊齊哈爾】龍江省、實業廳、爲開發產業、計畫於明年度在省立勸農場內、新設立農事訓練所、以養成必須之農村指導人員、共所需之校舍、係與今秋勸農場內溫室建築告終時所建築成者、於明春四月、由省下各縣旗、各選二名、或農村合作社、及縣公署等中、詮衡適當之人物、以入所授業同勸農場之諸般設施、以爲之實習場者、內有種藝、園藝、苗圃、種畜等場、於訥河之第二勸農場、進行實習、此外並教授必要之學科、修得化學的綜合農業技術、卒業以全部爲農業合作社、及各村爲單位、實行配置於合作社經農村指導訓練期間、爲一年、講師則隨時、由農村科之關係職員擔當云、

嫩江封凍堅固

【嫩江】嫩江地居北滿、氣候嚴寒、本年夏季多雨、冬季多雪、故天候比往年爲之嚴寒也近日因天氣驟變、寒涼已極、據攝氏寒暑表、竟到零下三十度嫩江江面、已經封凍堅固、行人車馬、交通無阻、冰筏爬犂、往來不絕云、

舉行畜產業藝盛會

【三江】三江省之依蘭縣公署及農事合作社、爲謀縣內農產物之改良增殖、及農事智識普及、並欲提高縣內各學校學藝成績之向上、且增進兒童學習興趣爲旨、會呈准三江省公署實業廳、開催第四回農畜產業品評會、暨第三回學藝成績展覽會、日期爲本月廿三廿四廿五三日間舉行、共會綱組織、一、農作物之部、二、畜產物之部、三、農畜產業加工品之部、四、學藝表演之部、五、滿成績品之部、實業廳已派日技士屬官三人、前往評品云、

恤救災民 免稅附金

【三江】三江省公署、自上年秋七月開始肅正治安澈底討伐之餘、中央政府、與省政府支出鉅欵、傾以全力建築集團集家工作、迄今一載、省下十四縣、已有十一縣、全部落成、惟各村農民、移以全力建築集團部落、大好農田、影響失耕、且有衣食困難不給之窘省方依王道施仁之旨、對於集團部落之貧民、決定免除建築取得稅、又對秋季七縣、受水災之貧困農民、決將滿洲重工業鉅川總裁之寄附金、分給災民、以資救濟、不使流離失所云、

六合堂地歸官買

【海城】本縣南門外、沙河南岸、有沙地一片、原係鍾家台、鍾少山之私產、自海城街公所、成立以後、城圈曠地不多、當然得向外廓發展、一般富於經濟學之財閥、早將眼光注射於南沙河、所以有李某等六名、提前購買、鍾少山之沙田、四百餘畝、名之曰六合堂刻下官署、已將上記之地點、悉行收買、閒價錢甚昂、六合會堂之諸公、可謂善於投機者矣、

蛟河市況蒸蒸日上 因出產豐富所致

【蛟河】額穆縣蛟河區、當事變前、不過假吉敦路區區集鎭而已、論商業、不足百家但是小販床子、論旅舍、火房小店數家若以殷實住戶云云只有一二、餘者皆係僑居、自我滿國成立、拉濱路築成、額穆縣移此、突然崛起、大小商店、數達三百餘家、旅館客棧飲食店、五百有奇、殷實住戶、增加數倍、街市繁盛、買賣興隆、市井馬路、衢衢樓房商家門面、一律刷新、儼然起色、足可觀瞻、訪查各種營業、十分獲利、因此商民、無不聲歌樂土、太平世界、所有機關、除縣者外、軍警學校、法院、檢查廳、電報局、郵政局、銀行、協和會、農工商會街公所等、無一不備、孰想斯地振興迅速、本是出乎意料之外、因何登然易色、煥然一新、勢有省會現像、商埠氣概究竟由何得至、探詢非一種之利益、非一處之來源、此地出產頗亘、煤炭、森林、黃菸五穀、無一不善、並且交通較前便利、故此振興、人格亦蒸蒸日上、又招來資本家、爭前恐後、踵趾不絕、盛集於斯、以是觀之今後蛟阿區、盍可限量、然非我滿洲國成立、豈有今此現像、尤能令人羡慕、可謂賀之、

龍江明歲添設學校
擬追加經費十四萬

【齊齊哈爾】本市自躍進大市之途上、於諸般建築●施設上着着進行、大有一日千里之勢即教育方面、亦在在計劃發展中、據市公署統計至康德二年接辦市內之各小學校以來、即獲得良好結果、關於就學兒童現在與接收當此四個年間相較已增有三分之一、每年增加之數爲千餘名、由此學童既日日增加、而經費亦必因之增加、故市當局、爲求就學者之福祉決於明年、追加經費十四萬元（刻申請中）、擬添設國民優級兩班、共計劃添設三班爲先農、問信兩學校、此外更添設國民學級六班、共添設之學校係先農學校一班、龍華學校一班、永安學校兩班、壽恒學校兩班、除添設國民優級之班數外、市當局現感一般生徒在國民優級學校卒業後、能升學者尙無問題、但家道寒微、無力升學者、勢必獻身社會、而因中途失學之故、對於學識不足當局有鑑及此、故於明年決設補習科兩科、地址爲市立壽光學校、每班額數爲五十名、男女各一班而講授實務教育、及一切常識、以補其不足、而助其服務社會之能力云、

監察官視察各處

【海城】新京國務院、高倉監察官、於廿二日蒞海、當到縣公署接待室、同時由縣長庶務科長、伴隨、視察縣署、各科股畢、復乘自動車、到農事合作社、粮石交易所、棉花公司、製經公會、街公所、鴉片製造所、東關小賣所、北關製毯公司、驗軍堡農事試驗場等處云、

日滿兒童報國運動
獻納廢品金一萬圓

【大連】大連市初中等學校、三十六校、生徒四萬九千人、自去年八月以來、即開始獻金運動、賴各家庭協助、活動於各街頭、蒐集廢鐵及古物等、迄今共一年四個月間、計變賣現金一萬圓、二十三日午後由各學校生徒中、選出代表三十六名、於各校長率領下、代表全日滿生徒、參集於關東州廳正廳內、對軍人援護會、學行獻納式、州廳側三浦長官、白石內務部長、古野學務課長、野崎視學官等列席、一同向東方遙拜默禱後、生徒代表大連一中生岩村春海君、代表全市各校日滿獻納生四萬九千名、朗讀獻金辭、次由大廣場小學校生扳本民子君、向三浦長官捧呈獻納金一萬圓、對此三浦長官致辭、二時二十分閉式云

各地方瑣聞

▲老叟病倒斃
【安東】市九連城國道側、於月之十日午前四時頃、突發見年約六十餘歲氏名居不詳老叟斃命、當由該處村民報縣、經檢驗廳驗勘結果、確係年邁行路受害而死、乃掩埋云、

▲楊警佐勤勞
【嫩江】嫩江街警察署警佐、楊浚園氏、少年英俊、幹練有爲、歷任各區署長、均屬成績優良、此次榮膺現職、晝夜公務、不遺餘力、抽查旅店以防宵小、嚴飭各分所、注意冬防、藉免盜賊之思逞、是以嫩江商民、得以安枕、無不頌該警佐之勤勞云、

▲馬尊五逝世
【公主嶺】本埠河南街粮棧福生隆、經理馬尊五氏、在嶺經商多年、爲人和藹老誠、對於道德慈善事業諸多贊襄、深爲社會人士所歡迎、前者因積勞致疾、染病月餘、雖經中西醫士接踵診治、均未奏效、竟於本月二十二日午後十二時因病逝世、享年僅四十有四、一般新知舊雨、均極悼惜云、

▲因口角自殺
【安東】縣下湯山城來人云、本地住民謝某之妻李氏、年二十八歲、前因夫妻間細故口角該少婦於憤怒之下、竟萌短見於日前十三日午后九時頃、乘家人不備之際、吞服多量鹵水嗣經家人發覺、已毒蔓全身、救療無術、於當夜二時許、氣絕身死、亦云慘矣、

▲縣調查飼犬
【海城】縣公署、爲調查各村家犬之頭數計、特出如左之公令、飭各區村公所、詳查填報、關於畜犬飼養頭數、調查之件、首題之件、關於畜犬獎勵計畫、樹立上、鑑有必要依照左記樣式、至急塡表、呈報到縣、爲要此令、凡牝犬幾頭、牡犬幾頭、務詳細塡表、呈報縣署云、

林科長因公晋省

【海城】本縣教育科長林國慶、於月之念二日、午前九時晋省、聞林氏此行之任務、係關於教育改進之聯絡而往、約於念三日晚車、即克返回云

卍會開放粥鍋

【海城】本縣紅卍字分會原以道慈爲宗旨、平時除提倡各種慈善事業外、每歲冬季、開放粥鍋、開本年定於冬月十五日、開始放粥、刻間正在購買粮米、籌集欵項之中、誠吾邑貧民之福音也云、

開義勇奉公隊會議

【三江】滿洲帝國協和會佳木斯市本部、前道中央命令結成義勇奉公隊、經過情形、已誌前報、頃於月之廿日、在省本部會議室、招集滿系區長分區長、開催協和義勇奉公隊會議、屆時討論事項如下、1協和義勇奉公隊、關係之件、2、佳木斯協和義勇奉公隊隊則案、3、協和義勇奉公隊結成指導上注意說明、並結成本義、4、本隊 則編成案、二部、）指導連絡會議員名簿6、申令事項、7、區隊結成上參攷資料云、

物價委會明年設立 發佈販賣價格取締規則

【大連】基於十四日實施之價格暴利取締令、而規定之商品正價表示制度、自公佈以來、由於州廳保安課經濟警察係、及各警署經濟警察官指導下、逐日收成良好實績、如大連署管內、商店殆皆全部勵行、而西崗及沙河口二署管內、日商方面、實行者約百分之九十五滿商方面、亦逐漸理解、但新暴利取締令之實施、欲期徹底時、在正價制實施之同時、必須以正價之正不正爲基準、而決定公定價格、否則所謂暴利之取締、難收本格的實債、是故目下經濟警察當局、於此正價制實施之際、對於一般各商店、沿戶內查共所標記之物價、刻聞州廳商工水產課、急於設立物價委員會、待同會實現時、發佈物品販賣價格取締規則同時即開始本格的暴利取締云、

物價委員會、預定明年一月中旬設立、物品販賣價格取締規則、經同會審議後施行云云、

省署開催警備會議

【三江】三江省公署警務廳警備科、玆鑑時臨年末、關於省垣之冬防、並省下各縣警備事宜、亟應愼重研討、以期無有遺憾、關於警備道路、須盡萬全之保護、又殘餘匪類、更須軍警聯防勦除、又對歸順之匪類、妥加處置、當於月之廿廿一兩日間、召開警備會議、參加者爲十四縣警務科長佳市警察廳長、串山科長、並警備科股長等廿餘人、經此會議後則省內冬防、自能高枕無憂云

滿洲興銀支配人 孫永增氏逝世

【金州】滿洲興業銀行金州支店長、孫文增氏（字聲譜）自遼東銀行時代、即在金服務、歷經滿洲銀行、至現職與業銀行、對於商家金融、盡力接濟、以利市面之振興、爲人篤厚、忠誠可親、自今秋後、即患胃病、本月入南門外滿鐵分院、施行手術、近日斐佳、不料於十二月十九日午后四時病忽轉遽、溘然長逝、享年六十二歲、親朋聞之、莫不婉惜卜於（陽歷）十二月二十五日開吊、二十六日發引、北街豪

中央大戲院落成

【四平街】本市地處要隘四路八達、商賈雲集、人口增加、對於戲院尙感缺乏、今經鉅商趙漢臣、乃平市之資本家也、對於興通地面、素抱決志呈請警廳當局、在北五條通以十餘萬元建築中央大戲院、規模宏大、內部設備無不完善、於十八日開映式典、招請各機關參觀、素稱影景皇后糊蝶主演永遠微笑之片、光線靑晰、循環開演、各界來賓參觀畢、假座四平飯店安會、賓主交歡頗稱一時之盛云、

村上署長視察忙

【西安】西安縣西安警察署長村上幸助、到差業將兩月對於第一區轄境、各村及各分駐所之狀有視察之必要月念日偕執行系主任趙家格、馬玉剛二警尉、將梨樹、甲道、鍾道、福壽、太平、仙城、蓮城等治安狀况一視巡迴云、

道院施粥救貧民 受患者皆大感激

【西安】西安縣紅卍字會之道院、辦理慈善事不遺餘力收容貧民、施舍棉衣正在進行中、該院各統率、魏化南、韓嵩閣、孫家麟、倪晉臣、楊郁文等、以時屆隆冬、一般貧民須行救濟、自舊曆十一月一日起、在該院設鍋實行施粥、對於貧民一體救濟受惠者均極感激云、

商工講習會誌盛

【賓縣】商工公會對於轄境商工事業、積極設法改善、講求振興、尤注意商工道德及常識、並本日滿親善共存共榮之關係、而於日語學習更視爲不可稍緩者、遂在會組設一商工講習會、已於十二月四日舉行發會式矣、各商號之青年店員、於每日執務完了之後、到會講習三小時、以期造就商工完美人才、各店員爭先恐後願入會、受講者第一期已達四十二名之多、實賓縣商工事業發展之先聲也、

[illegible]增長、南街永隆、大綸號等商店、代收奐儀云、

警務人事異動

【三江】三江省公署警務廳、玆當康德六年度來臨、期將本省警務人事、素質之强化、特將省縣警務人事、予以適當之遷調、計警務廳島田警佐、轉任鞍山警察廳勤務、同高木警佐、轉任富錦縣警務科警佐同北崎警尉轉任饒河縣警務科、同板橋平田二警尉、轉任錦州省、同伊藤警尉補、轉任依蘭縣、同安野警尉、轉任佳木斯警察廳、以上各員、限於元旦以後履新云、

兩少年厭世輕生

【安東】本市前聚實街東盆增遠櫃夥田日貴、年十九歲、大狐山人、及福德銀行儲備隊員、名不詳、年亦相倣、二人互爲友誼情誼頗厚、新近兩者之間、不知緣何竟抱悲觀、乃萌厭世自殺念頭、於日前十日於同情之下、在元寶山荒亭中、双双服下多量紅礬、移時頓覺腹中苦悶、相率乃至滿鐵病院求醫結果田某死去、其他一名垂危、殊令人不解自殺原因云云、

海州郵局遷移

【阜新】海州郵政局址、原以滿炭富士寮暫設、奈以狹小各種遞信事務、殊感不便、現都市建設、市街地化、業務愈益粉繁、勢須另擇適宜處、以謀辦公順利、已於本月廿日、移往建設局廳舍、執行辦公云

各保代征保甲費及牲畜稅

【嫩江】本邑縣公署、現以保甲費、及牲畜稅、均歸收入昨日（十九日）特行通令全縣各保所、（即新村所）代爲認眞徵收保甲費（每晌）五角、牲畜稅（每百元收五元）以裕稅收云、

商工會長赴省

【海城】商工會長王佐忱、定於月之念五日赴省、到商工總會開會、會事完畢、後復到奉天窯業組合會、報告康德五年度、共個人經營之遼東新記窯業、總結算之純益額數云、

体育欄

奉天滑冰選手權大會 業已圓滿閉幕
女子五千公尺創造日本新紀錄

奉天滑冰選手權大會第二日、於廿五日上午十時在國際滑冰場舉行、女子五千公尺汾陽泰子小姑（朝日高女）爲十分七秒四、江島八重子小姐（浪速高女）爲十分十三秒三、均打破汾陽小姐所保持之日本記錄十分十四秒九、大吐揚眉之氣、其成績如左

男子一千五百公尺
第一牛島義男（奉一中） 二分卅九秒四

△女子一千公尺
第一今村俊子（浪速高女） 一分五〇秒一

△男子一萬公尺
第一牛島義男 一九分三六秒三

△女子五千公尺
第一汾陽泰 一〇分七秒四
第二江島八重子 一〇分一三秒三

△本大會獲得選手權者如左
男子牛島義男 二一六、九一九
女子江島八重子 二三〇、三四

醫大隊獲得冰球選手權

本年度冰球奉天選手權決賽、醫大對滿鐵戰、廿五日下午五時在滿鐵滑冰場舉行、以四對一醫大告捷、得點如左

醫大 4 （0—0、2—0、2—1） 1 滿鐵

新京滑冰會成績

【新京專電】第一屆新京滑冰大會兼全滿選手權預選已於廿五日午前十時四十分在兒玉公園滑冰場如期舉行、結果如左、

△速滑
女子二部五百米第一、 坂本（日菊）
男子二部五百米第一、 田村（新京商）四九秒二
男子一部五百米第一、 大谷（工會）四七秒二
男子二部五千米第一、 片（公學院）10分二秒四
男子一部千五百米第一、 安達 二分四八秒一

△型速
女子部一、及川（敷島）、二岩本（敷島）三加藤（敷島）
男子二部一、荒木（營繕）

△冰球
決勝新京俱樂部五—二新京中學B

奉天滑冰選手權大會醫大對二中冰球賽（圓內爲浪速高女尾形女士花樣滑冰

塢蒂娜乾性雪花膏
ウテナ・クリーム

稍經使用 即能防止肌膚鬆懈!!

滲透力强化純良之雪花膏

冬日空氣乾燥皮脂分泌液陷於不活潑之狀態如不以純良乾性雪花膏調整肌膚是不可能的塢蒂娜乾雪花膏是比外來品良好之雪花膏因含有强力性之美肌素故能浸潤肌膚深部使皮脂分泌旺盛調整血行解消肌膚之酒刺鬆懈以上原因驅除後即能造成青春細嫩之美肌

粗糙之雪花膏能使肌膚鬆洩

雪花膏之表面劣質粗糙以手取出化合拭擦後見似糨子樣之粘性或豆腐粕狀者均係粗糙雪花膏似此品只能浮於皮膚之表面不能浸入氣孔毛穴內此點爲造成肌膚鬆懈之原因

◇洗面及浴後用!
◇外出時整用品!
◇清淡之化粧下用!

正價四角　七角二分

請向美容相談部接洽爲盼

關於美容不瞭解之點及難於化粧者請不客氣詢問爲盼對於化粧美容家マヤ片岡先生及慈惠大學皮膚科藤田裕博士之熱誠指導

詢問券以塢蒂娜化粧品之能書末尾添寫明白封好（但限二十五內）以郵票四分發送即可

13.12—3.F

亨得利 鐘表眼鏡行

奉天城內中街 電話(四)三二八三號

痔瘡藥

化痔藥膏 土龍散

每料五元 半料三元 每盒一元 買一送一

▲適應症 二十四種痔瘡如各種痔漏肛門破裂大便走血奇痛奇癢濃血潰流凡用此散外擦化痔藥膏痛止濃消不受困苦本化痔散有廿餘年歷史

奉天大西關大街下頭路北門牌一〇九號 張三多堂啟

◇劉雲若最近傑作◇

實事小說 紅粉青衫

這裏有花容月貌的紅粉佳人
這裏有坎坷淪落的青衫才子
暴露母女迷戀被師醜史
詳述世路險詐人心涼薄
揭穿鼓姬・神女生活秘密
寫盡金錢・愛情罪惡結果

全書兩厚冊定價六角（函購加郵一角）來函掛號

奉天城內東華門外路西 奉天世界書局出版

新高香蕉糖

少爺。小姐們的伴侶 新高香蕉糖

新高駱駝

上野醫學博士指導 維他命A・B・C・D・充分含有

讀書。運動。散步等 莫忘携帶 與愛用

附帶彩品

新高製菓大連工場

敝社廣告事請通 電話二一－二〇二二

招募汽車學生

○敝學校爲鑒於目下汽車運轉手人才缺乏之、與社會之需要、乃廣行募集練習生、如願入學者、請即來校報名、獲得免試之優遇、學成就職、甚爲容易、機會不再、時日無多、請速無誤

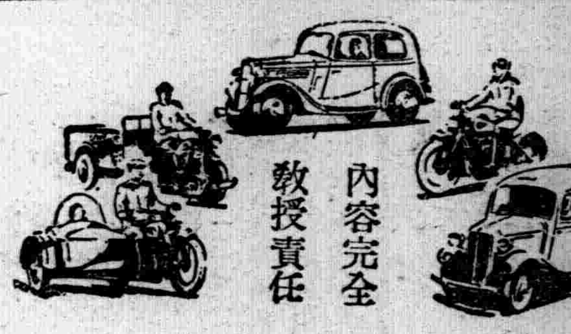

內容完全 教授責任

本校內容
一、滿人學生在學者三百餘名
一、實習車輛二十餘輛
一、一切實物模型設備完全
一、第一第二實習場廣大
一、教室、宿舍之設備完善
一、教授滿人專任
一、使用之教科書爲滿文

○本校滿人畢業生就職於奉天交通公司者已超過百餘名
○創業以來之畢業者數達千餘均活躍於滿洲各地
○附設修理養成部、工作機器精密測器、特殊工具等設備、投資萬餘元故稱完善

歡迎參觀

國際自動車協會滿洲指定學校 **東亞自動車學院**

奉天商埠地三經路八緯路 電話二—二四七九番

（說明書奉贈附郵票三分即寄）

品質高出一切

紅錫包

CI-378

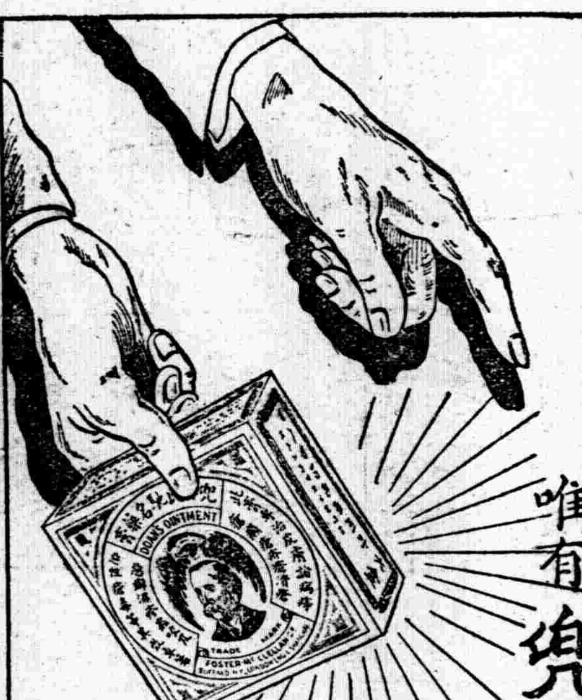

唯有兜安氏馳名藥膏

方爲治療皮膚病最最可靠之良藥

兜安氏西藥公司啟 上海江西路四八九號

各大藥房 均有出售

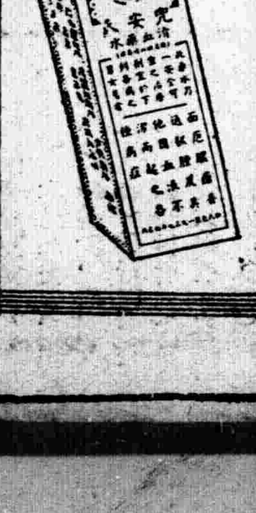

此外更內服 兜安氏清血藥水

澄清體內血液 雖最頑固之皮膚病皆可消除

B.P.-818

滋養豐富 質優價廉 兒童服之活潑强健

森永牛奶粉

用法簡易 以開水冲之那可飲用也
◉特爲優待愛用者 罐內長期帶彩

經濟與產業

滿洲麻袋聯合會統制規約（三）

附表

一、新麻袋之種類
纖維新麻袋靑幇新麻袋六〇吋入新麻袋、エートイル

二、輸入麻系及新麻袋之輸入配賦率

一系麻系　未定

二、新麻袋

三井	千分之三七三
三菱	千分之二二四
大同	千分之一八九
加藤	千分之一八九
寶隆	千分之六二
日棉	千分之一七
瓜谷	千分之一四
松本	千分之一〇
日淸	千分之九
ドレス	千分之六
盛昌	千分之五

吉本、日高、萬寶各千分之二

三、輸入麻系及新麻袋之配給配賦率

1、麻系　未定

2、新麻袋

三井	（千分三三二）
三菱	（千分二一二）
松本	（千分八七）
聚源達	（千分六八）
萬增盛	（全四九）
吉本	（全三六）
大同	（全三五）
加藤	（全二六）
福田	（全二六）
永源興	（全二五）
新昌盛	（全一六）
同仁號	（全一五）
源豐利	（全一四）
益順祥	（全一一）

以下千分之九乃至千分之二者、十七名

四、遼陽份麻會社及奉天製麻會社產麻系及新麻袋之諸費通內及送手數料（略）

關稅（全）

依車扱鐵道運費（略）

五配給手數料、各種新麻袋每一枚五厘　麻系二五〇封度　全上

六、輸入手數料　各種新麻袋每一枚五厘　麻系　二五〇封度

七、輸入麻系及新袋之麻陸揚後迄出庫之諸經費　陸揚後、由陸揚迄寄托迄之通關手數料、寄托荷繰料、倉敷料金利（各略）

八、認麻系及新麻袋之取引者之需要者定控除金額（略）

九對麻系及新麻袋之輸入業者、支辦之金利（略）

一〇、固定財產償却金、諸稅金、其他滿洲製麻、奉天製麻、遼陽紡麻會社、固定財產償却金、諸稅金、法定公債金、別運公積金役員賞與金、員退職手當金（略）

一一、新麻袋每一枚平均超過金規約、對金額紅利比率（略）

華北滿洲鐵道 謀一貫的經營
宇佐美滿鐵顧問談

關于華北交通會社設立、代表現地側、對中央接衝中之宇佐美滿鐵顧問、設立案之審議由企畫院與亞院移轉、爲機會、一旦停止接洽華北回任之途、經由大連、廿六日午前七時二十分、抵奉入大和旅館、關于今次之折衝經過說、華北交通會社設立之時期、比一般豫想、幾分呈遲延、愼重解決、勿論華北現地、鑑問題之性質、中央當局期令從事員、以眞劍服於鐵道業務、關于明朗華北建設、大爲活躍、故無何等之憂慮、更謀鐵道業務之本格的軌道化、連新會社之設立、爲必要、興安院、由開院日、開始業務新會社設立案早期採托該會社之滿鐵出資之審議亦對議會以無關係期內定一億二千萬圓、人事問題亦殆爲決定、港灣經營之問題未決定、俱與新會社設立、係解決之案件、新會社設立後、華北滿洲之鐵道企圖一貫的經營對大陸鐵道運營期無遺憾、則設滿華交通連絡委員會是係一方法、又係必要之案件、而華北方面、依皇軍之援護及民衆之自覺治安日日呈肅淸、產業開發亦漸次就緒、鐵道之將來爲頗洋洋宇佐美顧問小憩後訪問鐵道總局、大村總局長及中西理事等會談、乘午後五時三十五分發列車、向北京暫滯在北京矣

本年度入超推測 達五億六千萬圓

【新京】本年度滿洲國對外貿易、今後僅爲一週間、依現在之推測、輸出總計約六億九千四百萬圓、輸入約十二億五千六百萬圓、爲差引五億六千萬圓之入超、比去年度入超二億五千萬圓、達億額以上之記錄的入超、而該貿易結服之惡化、

一、對日輸入比去年度、建設材消費材爲中心呈三億圓之激增

二、於對華輸入、因煙草棉花等之大量輸入、比去年度增加達三千萬圓

三、除日華、第三國關係之輸入著增三千萬圓於輸入、加增三千萬圓、結局呈六千萬圓乏支付增

家畜市場業務規程

【吉林】吉林市公署及永吉縣公署、爲對於家畜交易市場業務向上、特規定交易規程呈請吉林省長核准、該署爲使人民詳明其規程起見、特將該規程佈告週知、茲將該規程列左、

吉林常設家畜交易市場業務規程

第一條　本家畜市場辦理牲畜交易牛馬騾驢緬羊羊猪七種、

第二條　本市場之開場時間及休市日規定如左、

一月二月三月四月十月十一月十二月自午前九時至午後三時、五月六月九月自午前八時至午後四時、

奉天省所要肥料 明年度數量六萬貫

基於滿洲葉煙增產五年計劃之奉天省下葉煙栽培、已在省農林科指導之下步步收得良果、明年度葉煙栽培計劃亦樹立、先關大豆粕、茬粕、棉實粕等之燃草肥料共同購入正在整理由各縣報告之所要肥料數量中、近日將行訂購總計六萬貫、茲記明年度省下所要肥料數量如下、

本溪縣	二一、〇〇〇貫
開原縣	一五、〇〇〇貫
淸原縣	一五、〇〇〇貫
西豐縣	一五、〇〇〇貫
東豐縣	一五、〇〇〇貫
興京縣	二七、〇〇〇貫
海龍縣	七四、〇〇〇貫
復縣	二八四、〇〇〇貫
同新產地向	二二、〇〇〇貫
遼陽	一三二、〇〇〇貫

（註一貫＝六斤六兩）

各地豆糧

奉天

●城內糧行目每斤豆價料

大豆	一六五
豆餅	二一〇
豆油	一八二〇
白小豆	二三〇
紅小豆	一七五
花小豆	一七五
吉豆	二六〇
合豆	一七〇
靑豆	一九〇
麻豆	二一〇
豌豆	二〇〇
稗子	一六〇
谷子	一四二
鉄子	六八
穄子	一三〇
稻子	一八五
大麥	一三〇
小麥	二八〇
高糧	一五〇
包米	一五〇
粳米	三八〇
元米	三三〇
小米	二五〇
江米	四五〇
勝米	二六〇
稻米	四二〇
穈米	二二〇
秫米	一八四
芝麻	四一〇

豆油爲百斤

●二十六日電報

●美英間兌	四弗六六仙八分五
●日美匯兌	二七弗二一仙
美匯 賣	二七弗一六分三
買	二七弗三二分七
●美中	一六弗八〇仙
●英日	
●英中	
●英法	
●印日	
●日神戶匯兌 對美間賣	二七弗二一仙
買	二七弗三二分七
對英間賣	
買	
上海匯兌 對英 賣	
對美 賣	
印日 賣	
圓價 買	

各地特產市況

二十一日電報 票價國幣價

大連

大豆（百斤）

	午前	午後
現行	六四九	六五四
十二月	六四四	六五一
一月	六四九	六五四
二月	六五三	六六〇
三月	六六二	六六八
四月	六七二	六七四
五月		

豆餅（一塊）

	午前	午後
現行	二三八五	二三八〇
一月	二三八五	二三八〇
二月	二三七、	二三八〇
三月	二三六〇	二三七五
四月	二三六〇	
五月		

豆油（一箱）

	午前	午後
現行	一四二〇	一三六〇
十二月	一四三〇	一三八四
一月	一四五〇	一四四五
二月		
三月		
四月		

●大連 高粱（百斤）

	午前	午後
現行	五九〇	
十二月	五八〇	五四〇
一月	五二四	五二六
二月	五二五	五二〇
三月	五四八	五二一
四月	五三四	五三〇

●大連麻袋 一枚（單位國幣）

現貨 十二月 一月 二月 三月 四月 万 ……數 五三五

哈市（票價國幣）

●哈爾濱大豆（一市特）

	午前	午後
一月	五二三	四九二
二月	五三〇	四九四
三月	五五〇	七九八

小麥

新京（票價國幣）

	午前	午後
新京 十二月	五六四	五七一
全上高粱 十二月	五六七	五七七

現行（百斤）

大連（票價國幣）

●大連（百斤）　包米 五二五　落花生 八二〇　蘇子 八四五

●大連特產受數

	午前	午後
大連現行	一〇〇車	六〇〇車
大連定期	五五七車	九〇〇車
豆餅現行	二万一千枚	二万五千枚
豆餅定期	一五万枚	三万三千枚
豆油現行	一千箱	二千五百箱
豆油定期	八千箱	二千箱
高粱現行	五車	
高粱定期	〇〇車	六五車

標金

（康德五年十二月廿六日）

十二月　三月　五月

●銀塊　二十一日前場

倫敦銀現行	二〇片一六分二
紐約遠行	一九片一六分二
同 銀塊現行	四二仙四分三
孟買銀塊現行	五一留比四分一

●金塊　倫敦　七磅九布　●紐約　三五弗

中外匯兌

出兌聲明

先君於吉林布糧米行創設文生堂已三十餘年於先君去世後營業不振寡與子等不悉藥商法並無力維持繼續營業現已出兌與曲雲五先生另行更號續業行醫商以前先君外債及作保等事均由寡一人担負與曲雲五無干特此登報聲明

劉董氏啓

接兌聲明

文生堂藥房全部藥品鋪墊經友人介紹情願兌於曲雲五名下爲業所有文生堂外欠以及担保各事概與敝人無關恐未週知特此登報聲明

聲明人　曲雲五

失照作廢

於本月十二日赴地籍整理局訂正將坐落開原二寨村三寨子屯買契一張驗記証三張地號八二四號七六二號七六〇號中地十八畝原買安永巽係東西南均至壕北至道不愼遺失無論落於何人手概作無效特啓

開原二寨村三寨子屯　楊治新啓

緊要聲明

茲因敝人在前天茂興車鋪售址開設同等營業所有先前王氏兄弟天茂興時與人如有担保或債務等事概與敝號天利長無涉不能代負責任以地址營業相同恐生誤會特此聲明

奉天市大西邊門外市場東緯路路北　天利長車舖　張德江謹啓

豆タク按月繳欵駕駛員募集

希望者持履歷書來公司接洽詳細面議決定之

靑葉町二十九番地（南五條角）　朝タクシー

恭頌縣長副縣長各科長市原屬官等慈心愛民之德政

敬頌者查我淸邑地處山僻田多荒蕪以故街村稅之負擔較他縣恆越數倍有地者棄產逃營商者關閉歇業幸我縣長副縣長各科長市原屬官等慈心愛民始則極力提倡復興工作繼則籌畫街村稅負擔減輕自康德五年一月一日成立街村費管理處專辦街村費收支事宜嚴禁攤派小會制止不當支出一般人民閒街稅驟減翕然歸集荒地復興者全縣竟達七萬餘畝營商者復活百餘號農商之所以重見天日得獲幸福無量者溯本追源皆我縣當局博濟仁愛之所賜也民等身受恩惠欲報無從謹據實登報籍頌德政略表感激微忱此頌　記淸原縣街村稅康德四年度五年度比較表

稅別	四年度		五年度	
地畝攤款	每畝	二元〇〇	每畝	六〇
房間攤款	每間	一、五〇〇	每間	四〇〇
戶別攤款	每戶平均	二、〇〇〇	每戶平均	一、〇〇〇
營業攤款	按營業稅	13/10	按營業稅	10/10

淸原縣全縣商民全體敬頌

華文大阪每日 招募各地代派人

本報業蒙赫赫之好評有鑒及此故謀深一層普及起見擬於各縣鎭招募確實代派人待遇優厚利益良多希望者請函索付郵票十六分簡章及本報樣子即寄

奉天富士町二番地　華文大阪每日直賣處　大同社　電話長（三）三三六六　振替奉天一〇四五

（第一號、第二號 第三號現已發行）

張四維繪畫要目

奉天中街廣生堂胡同

電影廣告新聞廣外商標盒標及包貨紙並其他美術設計

外埠函定交件迅速

注意　郵局引金代收先寄半數爲客延銀行滙兌條二天收回書滿中央鈔金票皆足十論局兌條等務祈掛號爲要

王瑤卿　梅蘭芳　尚小雲　荀慧生
馬連良　金少山　譚小培　時慧寶

題詞　梨園奇書

介紹 二三期 名伶影集

（外埠函購欵到即寄）（每册另加掛號二角）

提出五百減收一半如同自送限期十天册內優點詳看下面外埠函購郵資四角

此册（名伶影集）是梨園界之第一奇書寫盡新舊男女名伶之小史露出伶人之廬山眞面目及梅蘭芳全體劇照五光十色薈萃一堂中國全省男女名伶數百餘人可稱應有盡有諸君不可不備之經編者廿餘年之時光搜羅男女名伶照片數百種各樣書繪劇評戲論臉譜名伶及中國聞人著者題詞等百種精妙絕倫洋裝巨册計二百頁十萬餘言印刷精良誠不可多得之書也限于廣告不及詳載

本書性能　戲迷看了能過癮！學戲者們看了易成功！公餘之暇消愁解悶！寂寞之時興趣叢生！

看了此書＝如讀一部數百年的梨園歷史……

閱過此書＝可以知道近年來坤伶們的私生活……

有志皮簧者……不可不備。注意梨園者……不可不買。

注意　一集 二期每册定價二元 三集三元　剪此貳巨册計合購券全部 減收四元

本書八大優點

一〇已故老伶工之遺照是名貴紀念品
二〇梅蘭芳等所繪書畫是美麗陳列品
三〇坤伶各種姿態攝影是香艷鑑賞品
四〇四大名伶且唱詞上譜是平戲結晶品
五〇楊小樓等武生劇照是民族興奮品
六〇新艷秋等婀娜劇照是東方美術品
七〇尚小雲等登臺劇照是舊劇翻新品
八〇名伶的介紹同小傳是偉大歷史品
新冬期出○○手此一册○既可欣賞○
又可奉讀○○更可學戲○其樂如何？

全書共有照片數百餘幀　各種評論文字十數萬言

三期全書一巨册二百頁十萬言中國男女名伶由梅蘭芳起應有盡有照片五百餘幀名伶錢君二十餘年所繪臉譜百餘種新聞界矩子題詞數十樣名書家及各藝員書繪山水人物題詞百數十幅尤以梅蘭芳之叢佛余叔岩題字楊小樓王瑤卿尚小雲程硯秋王又宸馬連良王琴儂百餘名伶親題字畫限廣告不詳載梅尚程荀馬余譚王等各秘本戲詞十四齣與市州售者不同評論小傳遺聞軼事梨園行規名伶家世大衣箱臉譜詳談鑼鼓名稱形頭用法總之後名一切應有盡有並梅蘭芳幼年在科時及赴外國各界女士包圍歡迎並跳舞游泳沐浴洗澡等照片搜羅殆盡均在册內以此可能當戲學字典原册定價三元今因宣揚藝術非圖利者比減收半價二三期兩期合買共收三元限只十天剪報注意地址

注意剪此條

原册二厚本第一集第二期合訂一册第三期爲一大巨册此二册合爲一全部定價每一册洋三元現因宣揚藝術此二册合購減收四元外埠每册加掛號二毛如欲單購一册收洋二元五角二三期任便『注意』此書本處獨售市州書局書攤等均無分銷代售祈勿受欺騙本書册皮有主編人簽字蓋章三個以爲證明注意下列地址

北京宣外棉花下六條四號　總發行所　戲劇刊社啓

韓奇逢　老牌

黑雞白鳳丸

本藥特色

用科學新方式製成、丸粒小、服用便、效力大、風行各地、有三十餘年歷史、主治婦女一切經血百病卵巢疾患、子宮寒冷、內分泌不足勞傷、氣鬱、帶下、小腹塊病、服之一盒有效立竿見影

【定價】每盒裝二百粒售洋五元半打二十五元

滿洲國各地發行處

大連　平和街四八　韓奇逢藥房
新京　四馬路中興大藥房　韓奇逢藥房
哈爾濱　道外正陽十道街路北　興周診療所內　韓奇逢藥房
吉林　粮米行大街　五洲大藥房
延吉　南大街　五洲大藥房　盖平　南街　洪春堂
赤峯　西橫街　道生大藥房　圍場縣　基田藥房
新立屯　大德興藥行　延吉　正德厚
營口　永世街　豐利藥房　安東　中富街　弟兄藥房
滿洲國總批發處　奉天大西邊門外路北　韓奇逢藥房

華北各地發行

北京西單北大街一五二號　太原帽兒巷六十四號　厚和市北門裡七號中西藥房　大同北街福興恒　蘇車站勝記號　保定公記商行

華北總批發處　天津法租界三十號路五五號

濟南緯四路德四里　青島蘇州路十三號　包頭大前街中間路北　張家口宋記報社　唐山根市街一派和堂　煙台新華街福昌泰

韓奇逢藥房

青年表行

專售高尚鐘表眼鏡

奉天城內中街路北

東亞馳名膠皮車胎　古德立改稱橫濱牌　滿洲國代理大興號　各種膠輪完全齊到　此車堅固能保耐久　較比別種强力太高　附屬零件東亞新到　內外膠帶不售僞造　做號價廉物又美麗　無碍安全能護國道

橫濱牌　各種膠皮車輪　內外帶及部分品一概都俱全

橫濱護謨製造株式會社　滿洲國代理店　大興號　奉天大西邊門外路北　電話（二）三六五三番

皮膚病之　外用常備藥　一二三

實効第一　對四季通常皮膚病最良　一二三收効迅速治療澈底

貳角　參角　五角　壹圓　各藥店均有

NO…20

安全早効！

實効散絕無副作用及中毒之慮而對於感冒解熱猶奏最大効果因此古今均賞占爲第一出品

（定價）貳角　參角　五角　壹圓　參圓　五圓　全國藥房均有代售

感冒解熱特効藥

實効散

一二三實効散　本舖　東京神田區明下　師岡天然堂　振替東京一三七二番

胃腸障害其他副作用絕無

感冒 用

刺戟强大之學科藥倘不和於体質即起一種强烈副作用傷害胃腸往往起理想不及之禍害故感冒藥必須選擇爲要

腸胃 若素

去病益壽

整腸補血

WAKAMOTO

胃病宜用

藥價低廉

壹圓六角

粉末 九〇公分裝

片劑 三〇〇片裝

當作醫師調劑及乳幼兒宜用粉末若素

股份有限公司 東京・芝公園

若素本舖榮養與育兒之會

振替東京一七〇〇〇番

電話芝代表一一七五

若素

問世以來已有九年的歷史、在此期內、對於治療界、有諸多的貢獻、就中對於諸器官的病衰細胞、賦給新鮮的活力、使有强壯的機能一層、確有爲治療界闢開一新局面的偉功。尤其是在腸胃治療上此種効果最顯明可見。從來的對症療法乃對

胃、酸過多

投給重曹、對減酸症投與稀鹽酸即採用應症投藥方法、然上記相反的症狀、如尋其根源、均可歸於胃粘膜組織細胞的衰弱或疲憊的問題。所以如能挽救衰弱細胞、調整胃酸分泌機能則兩種相反的症狀、自可解消。「若素」以一劑而能救治胃酸過多和減酸兩症、蓋由此學理也。又按從來的化學藥劑對症療法而論、腹瀉和便秘必須作相反的處理。但「若素」對於

常習便祕

也能發揮潤腸通便的効果「若素」的通便作用、並不是因化學藥劑般的刺戟而起的、就是因爲防止腸內有害細菌的繁殖、糞便的醱酵、腸管的蠕動得以適正、結果大便自然通暢、則本劑絕不伴像瀉劑般的副作用和習慣性的弊害。

急性腸加答兒

「若素」對於腹瀉頻數的急性腸加答兒、則有和炭末、酸性白土吸着劑以及催便劑相等的作用、且有促進加答兒症自然恢復的功能。又對慢性不消化性腹瀉、若連用從來的止瀉劑、或收斂劑等、則不但形成習慣性、且使病勢加重的危險。然如投給「若素」則因其獨特細胞賦活作用、挽救腸的衰弱細胞、使有活潑的機能、食物的消化、榮養的吸收等諸作用隨之旺盛起來、故不成習慣性、又不伴副作用、所有腹瀉自可告癒。」

徧銷環球

胃潰瘍

因其來源諸說紛々不定、又無準確的療法所以昔人認爲難治的疾病。然近年有了阿崙瓦伊斯兩氏、實驗證明「希司奇精」注射（希司奇精爲硇基酸的一種）、頗有救治胃潰瘍的事實。其後此品的內服、也認爲有効、頗爲治療界所賞用。

「若素」對於胃潰瘍有卓越的効果、夙爲臨床界所驚嘆、然若想到其中有希斯奇精的含量頗多的事實、至有此種偉効是當然的結果、不足爲怪。「若素」不但含有希斯奇精、而且具有所謂細胞賦活作用、能使腸胃組織更生强化、則其投與遠勝單純希斯奇精、固勿論也。」

胃弱

是在胃腸病中據稱佔最多數。所以「若素」對此的應用量如何偉大、可以概見。

胃弱是因胃壁的弛緩而起故往々和胃下垂症俱發。從來對此的治療法、除以食養法、庇護胃力外、投給重曹和佛密迦浸膏、或爲了防止胃內的腐敗、時而投與幾阿蘇。然「若素」因其細胞賦活作用、緊張胃肌、加强機能、因其消化酵素、助長消化、防止腸內腐敗、所以一劑而能兼治胃弱和胃下垂兩症、那是當然的結果。」

若素絕無代用藥

人如以爲「若素」既是黑非菌劑、則凡屬黑非菌製劑都有「若素」同一的効果、這是誤謬極矣。蓋因他品雖爲化學藥劑、但各有不同、例如解熱劑阿司匹林、視其製造廠如何、其成色、効能、副作用等大有出入、是識者所共知也。黑非菌劑因其基礎黑非菌種類極多、幾以數百計、單就啤酒釀造業者言之、尚可分爲數十種故其成分及功能可云千差萬別。「若素」係從許多種黑非菌中選用醫藥價值最高之一種、經過特許設備、依專賣特許十分完美的方法、不傷其原有成分而製成者。所以品質之優秀藥効的卓越、徵諸本藥問世以來受治療界熱烈之歡迎、喚起莫大需要的事實、便可證明矣。